

Comune di

Montevarchi

Provincia di Arezzo

Documento Unico
di
Programmazione

2017 / 2019

INDICE GENERALE

| | |
|---|-----|
| GUIDA ALLA LETTURA..... | 4 |
| SEZIONE STRATEGICA..... | 7 |
| Quadro delle condizioni esterne all'ente..... | 8 |
| Lo scenario economico internazionale, italiano e regionale..... | 8 |
| La popolazione..... | 12 |
| Situazione socio-economica..... | 14 |
| OBIETTIVI STRATEGICI DEL PROGRAMMA DI MANDATO 2016-2021..... | 15 |
| Quadro delle condizioni interne all'ente..... | 26 |
| Evoluzione delle situazione finanziaria dell'ente..... | 26 |
| Analisi finanziaria generale..... | 27 |
| Evoluzione delle entrate (accertato)..... | 27 |
| Evoluzione delle spese (impegnato)..... | 28 |
| Partite di giro (accertato/impegnato)..... | 28 |
| Analisi delle entrate..... | 29 |
| Entrate correnti (anno 2016)..... | 29 |
| Evoluzione delle entrate correnti per abitante..... | 31 |
| Analisi della spesa - parte investimenti ed opere pubbliche..... | 35 |
| Impegni di parte capitale assunti nell'esercizio in corso e nei precedenti..... | 35 |
| Analisi della spesa - parte corrente..... | 40 |
| Impegni di parte corrente assunti nell'esercizio in corso e nei precedenti..... | 40 |
| Indebitamento..... | 45 |
| Risorse umane..... | 45 |
| Organismi ed enti strumentali, società controllate e partecipate..... | 48 |
| SEZIONE OPERATIVA..... | 50 |
| Parte prima..... | 51 |
| Elenco dei programmi per missione..... | 51 |
| Descrizione delle missioni e dei programmi..... | 51 |
| Obiettivi finanziari per missione e programma..... | 107 |
| Parte corrente per missione e programma..... | 107 |
| Parte corrente per missione..... | 111 |
| Parte capitale per missione e programma..... | 116 |
| Parte capitale per missione..... | 120 |
| Parte seconda..... | 123 |
| Programmazione dei lavori pubblici..... | 123 |
| Quadro delle risorse disponibili..... | 124 |
| Programma triennale delle opere pubbliche..... | 125 |
| Piano delle alienazioni e valorizzazioni patrimoniali..... | 126 |
| Programmazione del fabbisogno di personale..... | 127 |

INDICE DELLE TABELLE

| | |
|---|-----|
| Tabella 1: Prodotto Interno Lordo regionale e nazionale (fonte: Istat) - milioni di euro..... | 10 |
| Tabella 2: Popolazione residente..... | 12 |
| Tabella 3: Evoluzione delle entrate..... | 27 |
| Tabella 4: Evoluzione delle spese..... | 28 |
| Tabella 5: Partite di giro..... | 28 |
| Tabella 6: Entrate correnti - Analisi titolo 1-2-3..... | 29 |
| Tabella 7: Evoluzione delle entrate correnti per abitante..... | 31 |
| Tabella 8: Impegni di parte capitale assunti nell'esercizio in corso e nei precedenti..... | 37 |
| Tabella 9: Impegni di parte capitale - riepilogo per Missione..... | 38 |
| Tabella 10: Impegni di parte corrente assunti nell'esercizio in corso e nei precedenti..... | 42 |
| Tabella 11: Impegni di parte corrente - riepilogo per missione..... | 43 |
| Tabella 12: Indebitamento..... | 45 |
| Tabella 13: Dipendenti in servizio..... | 46 |
| Tabella 14: Obiettivi patto di stabilità..... | 47 |
| Tabella 15: Organismi ed entri strumentali, società controllate e partecipate..... | 48 |
| Tabella 16: Parte corrente per missione e programma..... | 110 |
| Tabella 17: Parte corrente per missione..... | 114 |
| Tabella 18: Parte capitale per missione e programma..... | 118 |
| Tabella 19: Parte capitale per missione..... | 121 |
| Tabella 20: Quadro delle risorse disponibili..... | 124 |
| Tabella 21: Programma triennale delle opere pubbliche..... | 125 |
| Tabella 22: Piano delle alienazioni..... | 126 |
| Tabella 23: Programmazione del fabbisogno di personale..... | 128 |

GUIDA ALLA LETTURA

Il decreto legislativo 23 giugno 2011 n. 118 *“Disposizioni in materia di armonizzazione dei sistemi contabili e degli schemi di bilancio delle Regioni, degli enti locali e dei loro organismi”* ha introdotto il principio applicato della programmazione che disciplina processi, strumenti e contenuti della programmazione dei sistemi contabili delle Regioni, degli Enti Locali e dei loro organismi.

Per quanto riguarda gli strumenti della programmazione, la Relazione previsionale e programmatica prevista dall'art. 170 del TUEL (Testo unico degli Enti locali) è sostituita, quale allegato al bilancio di previsione, dal DUP: il Documento unico di programmazione *“strumento che permette l'attività di guida strategica ed operativa degli enti locali e consente di fronteggiare in modo permanente, sistemico e unitario le discontinuità ambientali e organizzative”*.

Il DUP è articolato in due sezioni: la sezione strategica (SeS) e la sezione operativa (SeO).

- **La sezione strategica (SeS)**

La SeS sviluppa e concretizza le linee programmatiche di mandato approvate con deliberazione del Consiglio Comunale, con un orizzonte temporale pari al mandato amministrativo.

Individua gli indirizzi strategici dell'Ente, ossia le principali scelte che caratterizzano il programma dell'Amministrazione, da realizzare nel corso del mandato amministrativo, in coerenza con il quadro normativo di riferimento, nonché con le linee di indirizzo della programmazione regionale, compatibilmente con i vincoli di finanza pubblica.

Tra i contenuti della sezione, si sottolineano in particolare i seguenti ambiti:

analisi delle condizioni esterne: considera il contesto economico internazionale e nazionale, gli indirizzi contenuti nei documenti di programmazione comunitari, nazionali e regionali, nonché le condizioni e prospettive socio-economiche del territorio dell'Ente;

analisi delle condizioni interne: evoluzione della situazione finanziaria ed economico-patrimoniale dell'ente, analisi degli impegni già assunti e investimenti in corso di realizzazione, quadro delle risorse umane disponibili, organizzazione e modalità di gestione dei servizi, situazione economica e finanziaria degli organismi partecipati.

Nel primo anno del mandato amministrativo sono definiti gli obiettivi strategici da perseguire entro la fine del mandato, per ogni missione di bilancio:

1. Servizi istituzionali, generali e di gestione
2. Giustizia
3. Ordine pubblico e sicurezza

4. Istruzione e diritto allo studio
5. Tutela e valorizzazione dei beni e attività culturali
6. Politiche giovanili, sport e tempo libero
7. Turismo
8. Assetto del territorio ed edilizia abitativa
9. Sviluppo sostenibile e tutela del territorio e dell'ambiente
10. Trasporti e diritto alla mobilità
11. Soccorso civile
12. Diritti sociali, politiche sociali e famiglia
13. Tutela della salute
14. Sviluppo economico e competitività
15. Politiche per il lavoro e la formazione professionale
16. Agricoltura, politiche agroalimentari e pesca
17. Energia e diversificazione delle fonti energetiche
18. Relazioni con le altre autonomie territoriali e locali
19. Relazioni internazionali
20. Fondi e accantonamenti
21. Debito pubblico
22. Anticipazioni finanziarie

Infine, nella SeS sono indicati gli strumenti attraverso i quali l'Ente intende rendicontare il proprio operato nel corso del mandato in maniera sistematica e trasparente, per informare i cittadini del livello di realizzazione dei programmi, di raggiungimento degli obiettivi e delle collegate aree di responsabilità politica o amministrativa.

- **La sezione operativa (SeO)**

La SeO contiene la programmazione operativa dell'ente con un orizzonte temporale corrispondente al bilancio di previsione ed è strutturata in due parti.

Parte prima: contiene per ogni singola missione e coerentemente agli indirizzi strategici contenuti nella SeS, i programmi operativi che l'ente intende realizzare nel triennio, sia con riferimento all'Ente che al gruppo amministrazione pubblica. Si ricorda che i programmi non possono essere liberamente scelti dall'Ente, bensì devono corrispondere tassativamente all'elenco contenuto nello schema di bilancio di previsione.

Per ogni programma sono individuati gli obiettivi operativi annuali da raggiungere nel corso del triennio, che discendono dagli obiettivi strategici indicati nella precedente Sezione Strategica.

Parte Seconda: contiene la programmazione in materia di personale, lavori pubblici e patrimonio. In questa parte sono collocati:

la programmazione del fabbisogno di personale al fine di soddisfare le esigenze di funzionalità e di ottimizzazione delle risorse per il miglior funzionamento dei servizi, compatibilmente con le disponibilità finanziarie e i vincoli di finanza pubblica;

il programma delle opere pubbliche;

il piano delle alienazioni e valorizzazioni immobiliari.

SEZIONE STRATEGICA

Quadro delle condizioni esterne all'ente

Lo scenario economico internazionale, italiano e regionale

Tra gli elementi citati dal principio applicato della programmazione, a supporto dell'analisi del contesto in cui si colloca la pianificazione comunale, sono citate le condizioni esterne. Si ritiene pertanto opportuno tracciare, seppur sinteticamente, lo scenario economico internazionale, italiano e regionale, nonché riportare le linee principali di pianificazione regionale per il prossimo triennio.

L'individuazione degli obiettivi strategici consegue a un processo conoscitivo di analisi strategica delle condizioni esterne ed interne all'ente, sia in termini attuali che prospettici e alla definizione di indirizzi generali di natura strategica.

Con riferimento alle condizioni esterne, l'analisi strategica ha l'obiettivo di approfondire i seguenti profili:

- gli obiettivi individuati dal Governo per il periodo considerato anche alla luce degli indirizzi e delle scelte contenute nei documenti di programmazione comunitari e nazionali;
- la valutazione corrente e prospettica della situazione socio-economica del territorio di riferimento e della domanda di servizi pubblici locali anche in considerazione dei risultati e delle prospettive future di sviluppo socio-economico;
- i parametri economici essenziali utilizzati per identificare, a legislazione vigente, l'evoluzione dei flussi finanziari ed economici dell'ente e dei propri enti strumentali, segnalando le differenze rispetto ai parametri considerati nella Decisione di Economia e Finanza (DEF).

Lo scenario macroeconomico internazionale mostra una ripresa graduale e differenziata tra le aree geografiche, frenata dalle difficoltà delle economie emergenti. In particolare, la crescita è proseguita nei "paesi avanzati" mostrando per gli altri un indebolimento.

Le previsioni di crescita sono state riviste al ribasso dagli organismi internazionali, anche se negli ultimi mesi sembra essersi arrestato il rallentamento dell'economia cinese.

Nell'area Euro il prodotto è tornato a crescere e gli indicatori congiunturali più recenti prefigurano una prosecuzione della ripresa, seppur a ritmi moderati. Permangono, tuttavia, una debole domanda interna e una elevata disoccupazione, a cui si aggiungono i timori di una minore domanda proveniente dai paesi emergenti.

Per quanto riguarda l'economia italiana, la fase recessiva sta lentamente lasciando il posto ad una fase di stabilizzazione, anche se la congiuntura rimane debole nel confronto con il resto

dell'area dell'euro e l'evoluzione nei prossimo futuro rimane incerta.

Le più recenti valutazioni degli imprenditori indicano un'attenuazione del pessimismo circa l'evoluzione del quadro economico generale. Il miglioramento della fase ciclica riflette la ripresa delle esportazioni, cui si associano segnali più favorevoli per l'attività di investimento.

La spesa delle famiglie è ancora frenata dalla debolezza del reddito disponibile e dalle difficili condizioni del mercato del lavoro.

La tabella seguente riporta, in forma numerica, lo scenario economico nazionale e regionale nel quale il nostro Ente si colloca evidenziando la distribuzione del PIL.

| | 2011 | | 2012 | | 2013 | |
|--------------------|--------------------------|---|--------------------------|---|--------------------------|---|
| | PIL ai prezzi di mercato | Imposte al netto dei contributi ai prodotti | PIL ai prezzi di mercato | Imposte al netto dei contributi ai prodotti | PIL ai prezzi di mercato | Imposte al netto dei contributi ai prodotti |
| Italia | 1.638.857 | 167.129 | 1.628.004 | 165.217 | 1.618.904 | 162.101 |
| Centro-nord | 1.267.445 | 128.311 | 1.259.748 | 127.457 | 1.258.404 | 125.488 |
| Nord | 908.964 | 92.139 | 903.939 | 91.747 | 905.080 | 90.464 |
| Nord-ovest | 539.810 | 55.187 | 536.747 | 54.766 | 539.497 | 54.132 |
| Piemonte | 129.160 | 13.273 | 127.573 | 12.755 | 126.335 | 12.526 |
| Valle d'Aosta | 4.719 | 581 | 4.708 | 624 | 4.722 | 618 |
| Liguria | 48.350 | 5.047 | 48.029 | 4.928 | 48.081 | 4.843 |
| Lombardia | 357.581 | 36.286 | 356.437 | 36.458 | 360.358 | 36.146 |
| Nord-est | 369.154 | 36.952 | 367.192 | 36.981 | 365.583 | 36.332 |
| Trentino A.Adige | 37.469 | 3.280 | 37.784 | 3.363 | 38.387 | 3.347 |
| Provincia BZ | 19.633 | 1.804 | 20.152 | 1.879 | 20.439 | 1.842 |
| Provincia TN | 17.836 | 1.476 | 17.632 | 1.484 | 17.948 | 1.506 |
| Veneto | 150.707 | 15.244 | 149.418 | 15.391 | 147.777 | 15.098 |
| Friuli | 35.892 | 3.600 | 35.522 | 3.332 | 35.162 | 3.263 |
| Emilia-Rom | 145.085 | 14.828 | 144.468 | 14.896 | 144.257 | 14.623 |
| Centro | 358.481 | 36.172 | 355.809 | 35.710 | 353.324 | 35.024 |
| Toscana | 108.201 | 11.128 | 108.126 | 11.108 | 108.609 | 10.945 |
| Umbria | 21.845 | 2.103 | 21.695 | 2.170 | 21.868 | 2.097 |
| Marche | 40.306 | 3.943 | 39.576 | 3.812 | 38.642 | 3.670 |
| Lazio | 188.129 | 18.998 | 186.412 | 18.620 | 184.206 | 18.311 |
| Mezzogiorno | 369.915 | 38.817 | 366.789 | 37.760 | 359.072 | 36.613 |
| Sud | 249.899 | 26.188 | 248.533 | 25.199 | 243.824 | 24.308 |
| Abruzzo | 31.656 | 3.325 | 31.771 | 3.264 | 30.662 | 3.161 |
| Molise | 6.356 | 609 | 6.221 | 583 | 5.916 | 554 |
| Campania | 98.972 | 11.166 | 99.194 | 10.843 | 99.723 | 10.637 |
| Puglia | 69.645 | 6.562 | 68.887 | 6.151 | 66.356 | 5.749 |
| Basilicata | 10.956 | 1.043 | 10.595 | 940 | 10.598 | 884 |
| Calabria | 32.313 | 3.484 | 31.866 | 3.418 | 30.569 | 3.325 |
| Isole | 120.016 | 12.629 | 118.256 | 12.561 | 115.247 | 12.305 |
| Sicilia | 87.330 | 9.389 | 85.935 | 9.289 | 84.035 | 9.115 |
| Sardegna | 32.686 | 3.240 | 32.321 | 3.272 | 31.212 | 3.190 |
| Extra-Regio | 1.498 | 0 | 1.467 | 0 | 1.428 | 0 |

Tabella 1: Prodotto Interno Lordo regionale e nazionale (fonte: Istat) - milioni di euro



Diagramma 1: PIL 2013 regionale e nazionale (fonte: Istat) - milioni di euro

La popolazione

La popolazione totale residente nell'ambito territoriale dell'Ente secondo i dati dell'ultimo censimento ammonta a n. 24.502 ed alla data del 31/12/2015, secondo i dati anagrafici, ammonta a n. 24.378.

Con i grafici seguenti si rappresenta l'andamento negli anni della popolazione residente:

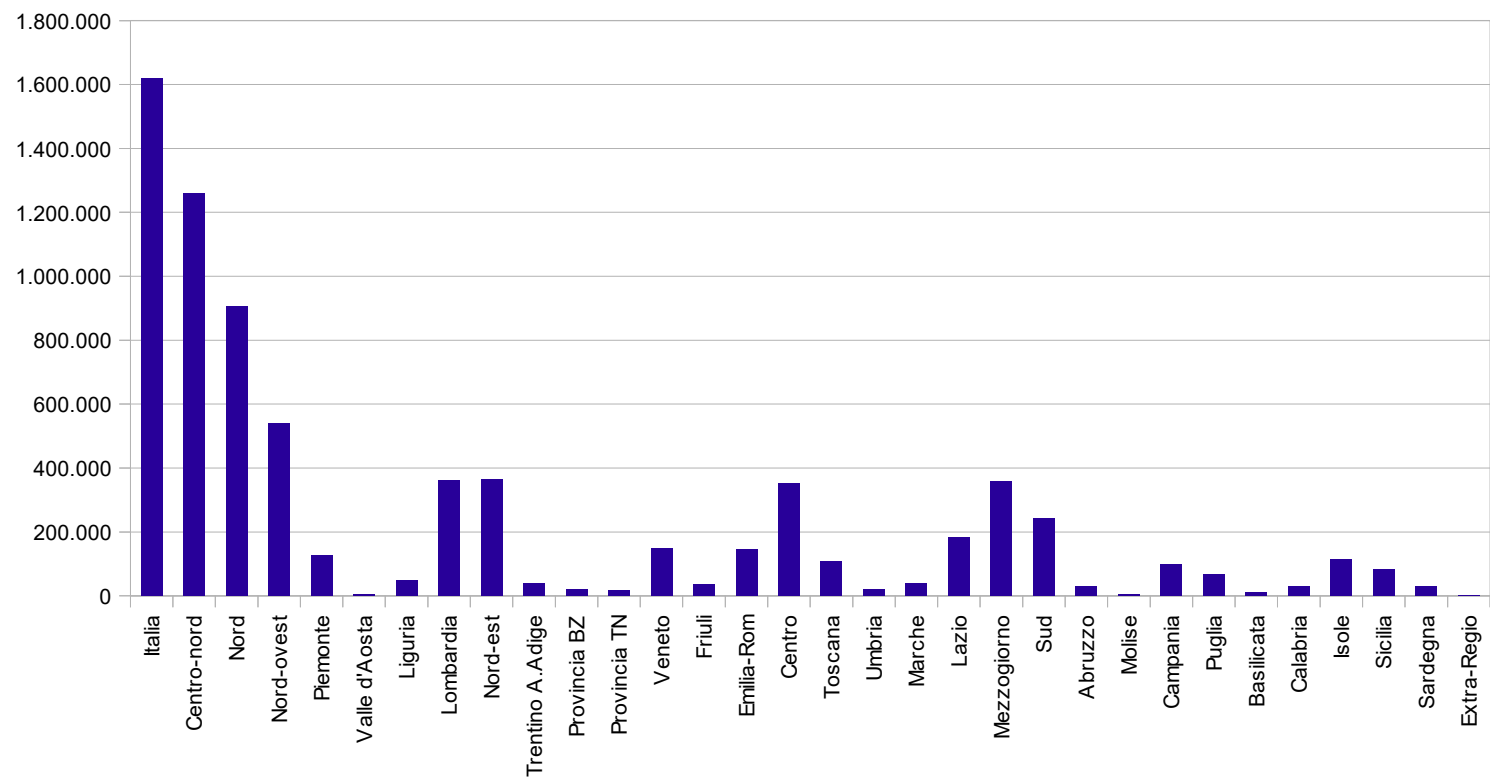
| Anni | Numero residenti |
|------|------------------|
| 1995 | 21916 |
| 1996 | 21978 |
| 1997 | 22027 |
| 1998 | 22028 |
| 1999 | 22152 |
| 2000 | 22182 |
| 2001 | 22262 |
| 2002 | 22367 |
| 2003 | 22543 |
| 2004 | 22733 |
| 2005 | 22945 |
| 2006 | 23145 |
| 2007 | 23495 |
| 2008 | 23919 |
| 2009 | 24022 |
| 2010 | 24166 |
| 2011 | 24335 |
| 2012 | 24196 |
| 2013 | 24522 |
| 2014 | 24454 |
| 2015 | 24378 |

Tabella 2: Popolazione residente



Diagramma 2: Andamento della popolazione residente

Il quadro generale della popolazione ad oggi è descritto nella tabella seguente, evidenziando anche l'incidenza nelle diverse fasce d'età e il flusso migratorio che si è verificato durante l'anno.

| | |
|---------------------------------------|-------|
| Popolazione legale al censimento 2011 | 24502 |
| Popolazione al 01/01/2015 | 24454 |
| Di cui: | |
| Maschi | 11901 |
| Femmine | 12553 |
| Nati nell'anno | 197 |
| Deceduti nell'anno | 269 |
| Saldo naturale | -72 |
| Immigrati nell'anno | 826 |
| Emigrati nell'anno | 830 |
| Saldo migratorio | -4 |
| Popolazione residente al 31/12/2015 | 24378 |
| Di cui: | |
| Maschi | 11873 |
| Femmine | 12505 |
| Nuclei familiari | 10057 |
| Comunità/Convivenze | 12 |

Situazione socio-economica

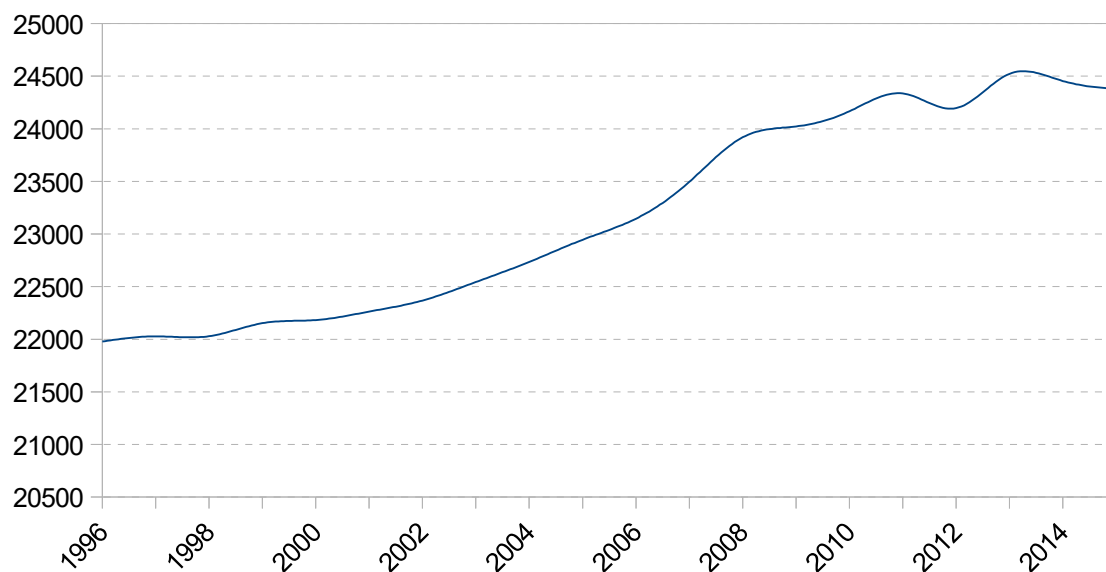
Le condizioni e prospettive socio-economiche diventano particolarmente significative quando vengono lette in chiave di "benessere equo sostenibile della città" per misurare e confrontare vari indicatori di benessere urbano equo e sostenibile.

La natura multidimensionale del benessere richiede il coinvolgimento degli attori sociali ed economici e della comunità scientifica nella scelta delle dimensioni del benessere e delle correlate misure. La legittimazione del sistema degli indicatori, attraverso il processo di coinvolgimento degli attori sociali, costituisce un elemento essenziale per l'identificazione di possibili priorità per l'azione politica.

Questo approccio si basa sulla considerazione che la misurazione del benessere di una società ha due componenti: la prima, prettamente politica, riguarda i contenuti del concetto di benessere; la seconda, di carattere tecnico-statistico, concerne la misura dei concetti ritenuti rilevanti.

I parametri sui quali valutare il progresso di una società non devono essere solo di carattere economico, ma anche sociale e ambientale, corredati da misure di disuguaglianza e sostenibilità. Esistono progetti in ambito nazionale che hanno preso in considerazione vari domini e numerosi indicatori che coprono i seguenti ambiti:

- Salute
- Istruzione e formazione
- Lavoro e conciliazione dei tempi di vita
- Benessere economico
- Relazioni sociali
- Politica e istituzioni
- Sicurezza
- Benessere soggettivo
- Paesaggio e patrimonio culturale
- Ambiente
- Ricerca e innovazione
- Qualità dei servizi

OBIETTIVI STRATEGICI DEL PROGRAMMA DI MANDATO 2016-2021

Lo spirito informatore da cui trae spunto ed ispirazione questa parte strategica del documento si caratterizza per una visione della vita politica e dell'azione amministrativa funzionale a conferire il necessario impulso alla gestione dei servizi e delle funzioni nonché a infondere nei cittadini di Montevarchi una rinnovata fiducia nelle potenzialità della propria Città.

Obiettivo fondamentale, è dunque, la crescita e lo sviluppo di Montevarchi quale "città da vivere" che viene declinato e analizzato negli specifici settori di intervento che sono di seguito esposti.

1. POLITICHE SOCIALI

La crisi globale, da cui il Paese fatica ad uscire, impone una sempre maggiore attenzione alle politiche sociali, della famiglia - con particolare attenzione agli anziani, ai disabili - e del lavoro anche da parte degli enti locali, presidio fondamentale sul territorio. Risulta, dunque, prioritario per l'Amministrazione farsi interprete dei doveri solidaristici, di cui all'art. 2 della Costituzione, in chiave di sussidiarietà e collaborazione con il complesso delle Istituzioni.

Nell'ambito delle politiche sociali sono, altresì, da tenere in massima considerazione i temi dell'immigrazione e le politiche per l'integrazione. Montevarchi è interessato da flussi migratori consistenti e ben superiori alla media nazionale.

L'azione amministrativa in senso stretto sarà improntata al *Modello Europeo di Integrazione* che passa attraverso il trinomio legalità, incontro, educazione, con un mirato controllo dei flussi in ingresso, con il controllo del territorio attraverso specifiche intese da stipularsi con il Prefetto.

Le azioni a favore dell'integrazione saranno caratterizzate da un costante rapporto con le comunità straniere, attraverso la sinergia con istituzioni scolastiche, nonché associazioni di categoria e del volontariato da finanziare con finanziamenti europei, ministeriali e regionali utili alla promozione e realizzazione di specifici progetti.

2. SICUREZZA E CONTRASTO ALLA ILLEGALITÀ

La rinascita della città non può prescindere dall'adozione di una seria linea di iniziative in tema di legalità e sicurezza, atte a consentire ai cittadini una più serena qualità di vita.

La programmazione deve passare dalla collaborazione delle forze dell'ordine con la Polizia Municipale, alla creazione di zone a tolleranza zero, al miglioramento delle tecnologie di controllo, sorveglianza e videosorveglianza.

3. SVILUPPO ECONOMICO

Lo sviluppo economico del territorio e della comunità punta sul rilancio dei settori economici tradizionalmente insediati nel territorio, con particolare attenzione al turismo di svago e culturale, di pari passo a una necessaria gestione manageriale dei Musei e delle istituzioni storiche cittadine.

Opportuna appare la creazione di uno spazio di partecipazione economica imprenditoriale (“**Spazio rete Imprese**”) promosso dall’Amministrazione comunale in cui imprenditori e aziende, direttamente presenti, possano trovare canali di approfondimento e di relazione con istituti di ricerca, università, maggiori aziende a livello nazionale ed internazionale, nonché con istituti pubblici preposti.

Negli altri settori economici, misure sostenibili a favore dello sviluppo potranno essere: l’introduzione di agevolazioni fiscali (nel limite di quanto di competenza comunale) per chi esercita o intenda esercitare l’impresa o il lavoro autonomo nel nostro territorio; lo snellimento delle pratiche burocratico-amministrative.

4. DIRITTO ALLA SALUTE

Occorre, *in primis* sostenere la riunificazione del Valdarno aretino e fiorentino in una sola zona distretto con lo scopo di raccogliere in un unico contenitore di servizi territoriali ed ospedalieri una vallata logisticamente e storicamente da sempre considerata unita.

La riunificazione consentirebbe, in particolare, di salvare gli attuali livelli di prestazioni fornite nei rispettivi presidi di Figline Valdarno e di Montevarchi.

Risulta, a tal fine, indispensabile che Montevarchi si affranchi, anche in ambito locale (Conferenza Zonale dei Sindaci), dalle logiche imposte dalla Regione che hanno visto abdicare nelle mani della nuova Asl di area vasta le principali funzioni integrate socio-sanitarie, togliendo ogni reale possibilità di controllo e di indirizzo ai consigli comunali e quindi ai rappresentanti dei cittadini.

E’ indispensabile che le potenzialità logistiche del Presidio Ospedaliero “Santa Maria alla Gruccia” ospitino la sede di servizi di tutela alla salute per i valdarnesi, senza costringerli ad esodi presso altre strutture territoriali.

Un bacino territoriale con la consistenza demografica del Valdarno, crocevia delle principali infrastrutture di comunicazione e con importanti insediamenti produttivi, deve trovare risposte *in loco*.

Il processo di depauperamento della sanità di vallata deve e sarà fermato ed invertito: una voce non allineata, fuori dal controllo politico regionale, è la sola che può farsi ascoltare.

Deve essere garantito un numero di posti letto allineato e dimensionato sugli standard delle altre strutture territoriali di area attraverso l’aumento dei letti nelle varie sezioni specialistiche, nella riabilitazione e lungodegenza, per dare risposte ad una popolazione con un forte tasso d’invecchiamento.

L’implementazione dell’assistenza domiciliare ad adeguati standard sanitari è una priorità, così come l’ottenimento della massima risposta assistenziale per anziani non autosufficienti, disabili, portatori di malattie croniche e di pluripatologie. Lo stesso dicasi per l’Oncologia per la quale

auspichiamo la creazione di un vero *Reparto Oncologico*, all'avanguardia coi tempi e adeguato alle necessità cittadine e con vera valenza di vallata. Ciò anche quale riconoscimento alle associazioni di cittadini che da anni si impegnano per dotare i locali con i più moderni apparati di diagnostica e cura.

5. RECUPERO E RIGENERAZIONE URBANA

Il programma si propone come obiettivo primario il non consumo del suolo nel territorio agricolo, privilegiando interventi di riqualificazione urbana.

Sarà affrontata e risolta la questione della rivitalizzazione dei centri storici, in particolare quello in estrema sofferenza del capoluogo, con l'obiettivo di farlo tornare ad essere il baricentro della città.

Prioritarie sono l'adozione del Piano Urbano del Traffico (P.U.T.) e l'elaborazione del Piano Particolareggiato dei centri storici comunali.

Gli ambiti centrali del capoluogo e delle frazioni saranno dotati di nuovi arredi urbani e, soprattutto, di punti ecologici a cadenza ravvicinata che garantiscano il conferimento di tutti quegli elementi che, abbandonati sulla pubblica via, ne acuirebbero il senso di degrado.

La realizzazione a "parco" del Colle dei Cappuccini - di assoluta valenza naturalistica - garantirà alla città un ottimo livello di qualità della vita con ricadute positive in termini di vivibilità anche per il centro storico sia sotto il profilo delle residenze che delle attività commerciali che ivi ancora insistono ed esistono. Proprio il sostegno a tali attività costituirà la chiusura del cerchio nella rivitalizzazione della città storica.

Da subito la nuova Amministrazione procederà all'approvazione di un regolamento teso ad incentivare l'insediamento di nuove attività, nonché la rivitalizzazione del centro storico cittadino, disciplinando la concessione di agevolazioni fiscali e tributarie agli imprenditori che intendano insediarsi nel centro storico (area urbanisticamente perimetrata e classificata dal Piano Regolatore Generale (PRG) vigente come "Zona A" di cui il Decreto Ministeriale n° 1444/68).

Saranno sostenute con le agevolazioni fiscali e tributarie previste dal regolamento le imprese e/o le unità locali di nuova costituzione, intese come quelle che risultano avviate da non più di tre mesi.

Ai fini della concessione dei benefici saranno ammissibili le iniziative finalizzate alla creazione di nuove attività imprenditoriali nei seguenti settori:

- a) Artigianato;
- b) Turismo;
- c) Fornitura di servizi destinati alla fruizione di beni culturali e del tempo libero;
- d) Commercio al dettaglio;
- e) Somministrazione di alimenti e bevande al pubblico.

Coloro i quali beneficeranno delle agevolazioni avranno l'obbligo di tenere in esercizio l'attività imprenditoriale nei locali ubicati nella zona "A", con divieto di trasferire o cedere in affitto l'azienda, per almeno 3 anni a decorrere dalla data di concessione delle agevolazioni, pena la revoca ed il rimborso all'Ente Comunale dell'intera somma dovuta per i tributi esentati.

Non incorreranno nella revoca delle agevolazioni i soggetti che nel suddetto periodo trasferiscono l'esercizio in altri locali all'interno della zona "A" o che cessino l'attività per cause di forza maggiore.

Saranno concesse le seguenti agevolazioni rispetto ai tributi comunali dovuti per la sede operativa nella quale si svolge l'attività per un periodo di tempo pari ai primi 3 (tre) anni di esercizio della stessa:

a) riduzione dalla tassa per l'occupazione di spazi ed aree pubbliche (TOSAP) nella misura dell'80%;

b) riduzione dal tributo dovuto per il servizio rifiuti nella misura dell'80%;

c) riduzione dell' "Imposta Municipale Unica" (IMU), esclusivamente nel caso in cui l'immobile sia di proprietà del titolare o della società che vi esercita l'attività, nella misura dell'80% della quota di competenza del Comune;

d) riduzione della "Tassa sui Servizi Indivisibili " (T.A.S.I.) dovuta nella misura dell'80%.

I benefici derivanti dal regolamento per ogni singolo contribuente non potranno in ogni caso superare un tetto massimo da stabilirsi in sede di bilancio ma orientativamente non inferiore 3.000,00 euro annui.

Le agevolazioni descritte sono cumulabili con altre agevolazioni disposte da leggi nazionali, regionali, comunitarie o concesse da Enti o istituzioni pubbliche a condizione che tali agevolazioni non riguardino o non siano espressamente riferibili alla medesima iniziativa - avviamento di una nuova attività o di nuova unità locale in centro storico - per la quale vengono concesse con il Regolamento.

Rappresenta obiettivo strategico dell'Amministrazione anche la concessione di benefici per interventi migliorativi dell'edilizia abitativa e delle attività produttive già ubicate nel Centro Storico del capoluogo e delle frazioni.

Saranno sostenuti con agevolazioni, pari all'abbattimento massimo del 90 % degli oneri dovuti, gli interventi di recupero con restauro, risanamento, ristrutturazione e recupero del patrimonio edilizio esistente privato, tesi alla valorizzazione dei caratteri della architettura locale e dell'ambiente urbano da destinare a:

- a) residenza di giovani, di età inferiore ai trentacinque anni;
- b) ricettività turistica alberghiera ed extralberghiera;
- c) ristorazione;

- d) produzione e vendita di prodotti tipici dell'artigianato locale;
- e) vendita di prodotti tipici dell'agricoltura locale;
- f) attività commerciali, artigianali purché compatibili, direzionali e di servizi;
- g) attività socio culturali.

Per interventi di restauro, risanamento e ristrutturazione del patrimonio edilizio si intendono quelli così definiti nella Legge Regionale e nel Regolamento Edilizio vigente.

Gli interventi dovranno essere progettati ed eseguiti nel pieno rispetto delle caratteristiche tipologiche, architettoniche e ambientali delle zone interessate, nonché in armonia con le destinazioni, prescrizioni e norme urbanistico/edilizie come definite nel nuovo Piano Particolareggiato del Centro Storico.

Il Sindaco revocherà i benefici concessi qualora vi sia accertamento definitivo della non conformità degli interventi ai progetti approvati o qualora non vengano rispettate le destinazioni d'uso del progetto.

Per i seguenti interventi esteticamente compatibili con la struttura del centro storico:

- ristrutturazioni o nuove realizzazioni di vetrine;
- insegne che siano visibili dall'esterno dei locali;
- dotazione di arredi urbani di pubblica fruibilità nelle immediate vicinanze dell'attività;

saranno concesse agevolazioni in termini di abbattimento della Tari e della Cosap, secondo la modulazione prevista in apposito regolamento.

6. FRAZIONI

Ognuna delle frazioni merita cura e attenzione perché la qualità della vita di chi vi abita dipende soprattutto dalla disponibilità di servizi, dalla sicurezza e dalla manutenzione degli spazi pubblici. E' opportuno, prima di stilare il bilancio di previsione, individuare insieme ai cittadini le priorità di ogni singola frazione, con istituzione di orario di ricevimento da parte del sindaco e assessori dei cittadini anche nelle frazioni.

7. CULTURA

La crescita del sistema culturale della città impone un ulteriore salto di qualità e la costruzione di una più forte rete della cultura quale interlocutore progressivamente sempre più unitario per le politiche di marketing urbano e di promozione della città. E' necessario consolidare e rafforzare le esperienze che vedono il coinvolgimento di soggetti pubblici e privati, l'attività di individuazione di risorse finanziarie non provenienti dai bilanci pubblici, nonché valorizzare le relazioni nazionali ed internazionali anche attraverso programmazioni comuni di eventi e di iniziative culturali, coproduzioni, inserimenti in circuiti espositivi.

La ricerca di integrazioni operative e di collaborazioni sempre più stabili tra istituzioni culturali è al centro della *governance* di città italiane ed europee proprio in superamento delle

fragilità interne ai sistemi culturali urbani - specialmente di piccole e di medie dimensioni - in risposta alla diminuzione dei trasferimenti statali, per la necessità di disegnare più forti strategie locali di competizione e di razionalizzazione degli investimenti.

Obiettivo primario dell'Amministrazione Comunale sarà il rilancio del sistema museale civico e la creazione di un sistema museale cittadino che vada al di là delle velleità di facciata. Una rete in grado di svolgere un ruolo trainante nella tutela e nella valorizzazione dei beni culturali e nel sistema di promozione della città.

Le possibili integrazioni delle funzioni tra le diverse realtà pubbliche e private negli ambiti della promozione, comunicazione, marketing, organizzazione di mostre e di eventi, possono portare a ulteriori progressi in termini di efficienza, economicità e programmazione, creando un'efficace sinergia gestionale.

Per ogni anno di governo è prevista l'adozione del "Piano annuale integrato della cultura, della promozione territoriale e della comunicazione" in modo da fornire ai cittadini uno strumento trasparente e snello che illustri quanto l'Amministrazione intende realizzare anche in termini economici.

La creazione di una fondazione per la cultura (fondazione di partecipazione) costituisce un utile strumento di valorizzazione delle reti culturali nonché di razionalizzazione, integrazione e innovazione relativamente alle politiche connesse, garantendo così un forte controllo ed una regia dell'Amministrazione comunale.

Una gestione specialistica della risorsa "cultura" garantirà nuovi impulsi e dirette, positive ricadute sull'economia cittadina.

Con riferimento al Centro Culturale della Ginestra viene preso atto nonostante la contrarietà di questa parte politica alla delocalizzazione, della trasformazione dei locali in un centro culturale. La nuova destinazione è costata ingenti risorse pubbliche, e, pertanto, deve essere valorizzata al massimo per il migliore più proficuo utilizzo da parte dei cittadini, in particolare i giovani.

Una gestione moderna in chiave efficacemente polivalente, scevra dalla "preoccupazione" di fornire risposte a chi chiede solo per sé in cambio di consenso, la può rendere il fulcro delle politiche giovanili locali.

8. SCUOLA

Nelle politiche per l'istruzione pubblica proseguirà l'integrazione pubblico-privato che dovrà essere una caratteristica costante nel processo di servizi per la prima infanzia.

Verranno destinate ulteriori risorse alla sicurezza nelle scuole ed al loro attrezzaggio logistico partecipando a bandi comunitari, nazionali e regionali per intercettare fondi da destinarsi ad implementare tali dotazioni nei vari plessi.

Sarà introdotta la Card ricaricabile per i servizi scolastici come mensa e trasporto. Da un lato il

Comune potrà incassare anticipatamente, dall'altro la famiglia potrà tenere una gestione più puntuale dei servizi di cui usufruisce.

Rientra nelle linee di governo l'obiettivo di realizzare spazi che garantiscano una efficace e sostenibile gestione del tempo prolungato e che consentano di dare risposte alle diverse attività praticate in ambito didattico ed oltre a politiche di riduzione dei costi dei servizi a carico delle famiglie numerose e disagiate e facilitazioni nel raccordo fra le varie scuole e le istituzioni culturali della città.

9. SPORT, TEMPO LIBERO E POLITICHE GIOVANILI

Lo sport ha forte valenza sociale ed educativa sui giovani, indirizzandoli verso sani stili di vita e fornendo loro una formazione che protrae i propri benefici effetti anche dopo la loro partecipazione attiva. Per queste motivazioni, lo sport avrà per l'Amministrazione una posizione di specifico rilievo.

La volontà è quella di implementare gli spazi dedicati alla pratica delle discipline sportive anche attraverso l'introduzione di specifiche e snelle norme negli strumenti urbanistici.

Nei nuovi insediamenti residenziali e produttivi introdurremo un nuovo modo di gestione degli oneri di urbanizzazione secondaria portando a scomputo la realizzazione diretta di spazi per il gioco, lo sport e lo svago in ambito di quartiere. Una sorta di *playgrounds* sul modello statunitense (spazi di libero accesso, apolitici ed aconfessionali).

In questo contesto, si inserisce e si richiama la realizzazione dei due parchi cittadini: quello fluviale dell'Arno e quello dei Cappuccini che, come detto, per la sua prossimità al centro cittadino sarà il naturale spazio ricreativo di connessione con quest'ultimo.

Particolare attenzione dovrà essere dedicata anche alla manutenzione in efficienza delle strutture esistenti, prime tra tutte lo stadio comunale "Brilli Peri" ed il palazzetto dello sport di Viale Matteotti.

Per quanto attiene alle politiche giovanili: saranno introdotti incentivi per i giovani che abbiano interesse a trasformare fondi sfitti, in zona A, per le loro attività artigianali e/o commerciali; saranno ricercati progetti e forme di collaborazione - anche con la collaborazione di aziende internazionali - per la valorizzazione dei progetti formativi dello storico Istituto Magiotti; saranno create aree di Free WiFi in alcune zone strategiche del territorio; sarà organizzato un front-office, d'intesa con il mondo del volontariato e dell'associazionismo, per costituire un punto di riferimento in grado di seguire i giovani nelle loro scelte, dall'individuazione del percorso formativo a quello di inserimento del mondo del lavoro.

10. LAVORI PUBBLICI

Dopo aver assistito ad un ventennio di promesse, di interventi abbozzati e/o lasciati incompiuti, di sperpero di risorse pubbliche in lavori assolutamente non prioritari, l'intenzione di

questa Amministrazione è quella di programmare pochi ma dirimenti interventi che, partendo dalla manutenzione straordinaria delle infrastrutture e degli immobili pubblici, dotino la città delle opere assolutamente indispensabili.

Obiettivi prioritari saranno: Strade sicure, manutenzione del patrimonio e nuove opere, per come meglio specificate nella parte operativa del presente documento.

11. PIANIFICAZIONE DEL TERRITORIO URBANISTICA

La sostenibilità dell'insediamento urbanistico si verifica con il mantenimento dell'integrità dell'ambiente naturale, con il corretto funzionamento delle reti tecnologiche e con la qualità delle soluzioni spaziali.

La **nuova legge urbanistica regionale n. 65/2014** sancisce la necessità di rendere effettivo il principio per il quale nuovi impegni di suolo sono ammessi solo se non sussistono possibilità di riuso degli insediamenti e delle infrastrutture esistenti con l'introduzione di meccanismi codificati volti a contrastare il consumo di nuovo suolo.

In quest'ottica dovrà essere facilitato il recupero di volumi già esistenti e aree compromesse, vincolando gli oneri ad un'effettiva riqualificazione attraverso **un'urbanistica partecipata**.

Per questo sarà utile discutere territorio per territorio, quartiere per quartiere, le problematiche e le aspirazioni per la definizione di nuovi assetti urbanistici.

I cittadini devono poter deliberare sulle scelte urbanistiche importanti nel territorio al fine di evitare cantieri assurdi e infiniti.

Gli **oneri di urbanizzazione** non devono in nessun modo finanziare voci di spesa del bilancio comunale estranee all'ambito urbanistico ma essere destinati alla realizzazione e al miglioramento degli standard urbanistici previsti per legge e, soprattutto, per garantire la concretizzazione per la concessione di agevolazioni volte alla rivitalizzazione dei centri storici.

12. SERVIZI ESSENZIALI

ACQUA PUBBLICA

Lo Statuto Comunale deve riconoscere il Diritto Fondamentale all'Acqua, confermando il principio della proprietà e gestione pubblica del servizio idrico integrato che deve risultare privo di rilevanza economica; l'Amministrazione intende adottare ogni più opportuna azione nei confronti del Gestore al fine di ottenere il rispetto dei principi di Uguaglianza, Imparzialità e Continuità espressi nella relativa "Carta dei servizi". La nostra città, come dimostrano i frequenti disagi che interessano sia i quartieri di Pestello e Ginestra che delle frazioni Collinari come Moncioni, si trova a fare i conti con un servizio idrico dotato di impianti non più sufficienti per caratteristiche e vetustà a rispondere all'accresciuta richiesta di approvvigionamento e a discapito proprio della continuità del servizio. La rete idrica cittadina, a differenza di altri comuni e soprattutto delle aree più vaste servite dal gestore, è ancora costituita per circa 24 km di tubazioni in cemento amianto potenzialmente

pericolose per la salute. Fondamentale sarà l'azione di questa Amministrazione volta a far rispettare al Gestore il piano di investimenti per Montevarchi.

CORRETTA GESTIONE DEI RIFIUTI

Ambiente e Rifiuti sono due tematiche strettamente correlate fra di loro. Gran parte dell'inquinamento ambientale è causata dallo smaltimento dei rifiuti, considerato che nel territorio di vallata ancora si adottano principalmente modalità di gestione altamente inquinanti come le discariche.

E' il caso di quella di Podere Rota, per la quale si paventa un intervento di ristrutturazione e ampliamento!

Occorre mirare prioritariamente alla riduzione della produzione di rifiuti alla fonte, in ottemperanza alle leggi comunitarie da sempre disattese.

I rifiuti devono essere al centro di una visione complessiva che individui il percorso migliore per la loro riduzione, per il loro riuso, riciclo e recupero.

L'attuale e parziale sistema di raccolta "porta a porta" può essere esteso ed integrato con un sistema di valorizzazione della raccolta differenziata. Certamente quello del porta a porta, che indubbiamente costituisce la base per la differenziazione, non può costituire solo un aggravio di costi per i cittadini come avviene adesso.

Intendiamo intervenire per far modificare il contratto di servizio con il consorzio gestore affinché sia incentivata la raccolta differenziata con l'adozione di un **sistema premiante** che riconosca un "bonus" calcolato in base alle quantità differenziate di rifiuto conferite nel corso di ogni anno.

13. LA MACCHINA COMUNALE

RIORGANIZZAZIONE ED EFFICIENTAMENTO

I criteri generali per ristrutturazione sono di seguito esposti:

- semplificazione della struttura comunale;
- applicazione di un modello a struttura orizzontale e non verticale;
- introduzione di rapporti informativi su base settimanale per la creazione di un data-base informativo ad accesso pubblico;
- valorizzazione della professionalità dei singoli dipendenti, con il ricorso a consulenze esterne solo in casi di effettiva necessità;
- sviluppo e incentivo alla mobilità interna;
- introduzione del concetto premiale del "merito";
- valutazione dell'efficienza attraverso un sistema innovativo e non influenzabile dall'esterno;
- riduzione del numero dei dirigenti sulla base delle effettive necessità strutturali.

Tale impostazione della macchina comunale comporta anche indirettamente una necessaria maggior presenza degli assessori nella pratica gestione delle azioni amministrative e dunque una diretta assunzione di responsabilità degli stessi nei confronti dei cittadini (criterio di responsabilità politica non delegabile).

In questo contesto si inserisce appieno il discorso sul controllo dei servizi associati.

Risulta opportuno, in una logica di contiguità territoriale, cogliere l'occasione dell'adozione del nuovo Regolamento Urbanistico allargando la condivisione della pianificazione territoriale alle realtà contermini, San Giovanni e Cavriglia, oltreché a Bucine e a Terranuova.

Se parliamo di città diffusa, di Valdarno unica realtà, non si può prescindere da dare continuità ed omogeneità alle contigue aree di confine.

TASSE E TRIBUTI COMUNALI

Una delle azioni prioritarie che porremmo in essere è quella ispirata al principio di equità sociale che trova fondamento nella Costituzione laddove questa sancisce che ogni cittadino è tenuto a concorrere alle spese pubbliche in ragione della propria capacità contributiva.

Se da una parte la determinazione impositiva sarà oggetto di una seria rimodulazione che si fondi su quanto costituzionalmente stabilito e sulle evidenze che scaturiranno da una profonda rivisitazione delle spese, specie di parte corrente, dall'altra, l'azione di accertamento e di recupero delle morosità sarà accuratamente implementata.

Per l'imposizione a venire, potrà essere fatto ricorso all'istituto del **baratto amministrativo**:

“i Comuni possono definire con apposita delibera i criteri e le condizioni per la realizzazione di interventi su progetti presentati da singoli cittadini ... Gli interventi possono riguardare la pulizia, la manutenzione, l'abbellimento di aree verdi, piazze, strade ... In relazione alla tipologia dei predetti interventi, i comuni possono deliberare riduzioni o esenzioni di tributi inerenti al tipo di attività posta in essere ...”.

PORTALE E-GOVERNEMENT

Considerato che oggi i siti web sono il principale mezzo di comunicazione, oltre che accessibile e poco oneroso, riteniamo opportuno estendere il sistema informativo comunale con procedure che consentano di caricare i dati e renderli disponibili all'esterno.

L'utente - cittadino o impresa - previa registrazione, potrà accedere *online* a molte informazioni che finora hanno richiesto la presenza della persona presso l'ufficio competente.

Si dovrà consentire, quindi, il reperimento dei propri dati anagrafici, di stato, tributari, fino alla possibilità di pagare le proprie utenze.

I vantaggi offerti da questo sistema di pagamento sono evidenti ed oltre a facilitare l'utente nella gestione delle bollette, della contabilità familiare e/o aziendale, costituisce un metodo di interazione diretto, immediato e sicuro tra il cittadino e l'ente, riducendo oltretutto il lavoro

dell'Amministrazione.

Il servizio permetterà la consultazione della posizione tributaria del cittadino e dell'impresa in riferimento a imposte, tasse, tributi, servizi comunali.

Per i pagamenti si potranno utilizzare tutti gli attuali strumenti di pagamento (carte di credito, ecc.).

I nuovi applicativi saranno gestibili in *front office* anche attraverso applicazioni da scaricare sui cellulari.

Quadro delle condizioni interne all'ente

Evoluzione delle situazione finanziaria dell'ente

Al fine di tratteggiare l'evoluzione della situazione finanziaria dell'Ente nel corso dell'ultimo quinquennio, nelle tabelle che seguono sono riportate le entrate e le spese contabilizzate negli ultimi esercizi chiusi, in relazione alle fonti di entrata e ai principali aggregati di spesa.

Per una corretta lettura dei dati, si ricorda che dal 1° gennaio 2012 vari enti italiani hanno partecipato alla sperimentazione della nuova disciplina concernente i sistemi contabili e gli schemi di bilancio delle Regioni, degli enti locali e dei loro enti ed organismi, introdotta dall'articolo 36 del decreto legislativo 23 giugno 2011 n. 118 "Disposizioni in materia di armonizzazione dei sistemi contabili e degli schemi di bilancio delle Regioni, degli enti locali e dei loro organismi".

A seguito della prima fase altri Enti si sono successivamente aggiunti al gruppo degli Enti sperimentatori e, al termine della fase sperimentale, il nuovo ordinamento contabile è stato definitivamente introdotto per tutti gli Enti a partire dal 1° gennaio 2015.

Tra le innovazioni più significative, rilevanti ai fini della comprensione dei dati esposti in questa parte, si rileva la costituzione e l'utilizzo del fondo pluriennale vincolato (d'ora in avanti FPV).

Il FPV è un saldo finanziario, costituito da risorse già accertate in esercizi precedenti destinate al finanziamento di obbligazioni passive dell'Ente già impegnate, ma esigibili in esercizi successivi a quello in cui è accertata l'entrata.

Il fondo garantisce la copertura di spese imputate agli esercizi successivi a quello nel quale sono assunte e nasce dall'esigenza di applicare il nuovo principio di competenza finanziaria potenziato rendendo evidente la distanza temporale intercorrente tra l'acquisizione dei finanziamenti e l'effettivo impiego di tali risorse.

Analisi finanziaria generale

Evoluzione delle entrate (accertato)

| Entrate (in euro) | RENDICONTO 2011 | RENDICONTO 2012 | RENDICONTO 2013 | RENDICONTO 2014 | RENDICONTO 2015 |
|--|----------------------|----------------------|----------------------|----------------------|----------------------|
| Utilizzo FPV di parte corrente | 0,00 | 0,00 | 0,00 | 896.506,66 | 2.149.669,55 |
| Utilizzo FPV di parte capitale | 0,00 | 0,00 | 0,00 | 9.498.309,35 | 10.359.367,24 |
| Avanzo di amministrazione applicato | 93.294,13 | 14.807,06 | 66.166,99 | 201.123,52 | 411.929,62 |
| Titolo 1 - Entrate correnti di natura tributaria, contributiva e perequativa | 14.732.089,95 | 15.437.842,47 | 15.277.230,94 | 14.298.964,48 | 13.922.082,94 |
| Titolo 2 - Trasferimenti correnti | 1.232.809,72 | 835.008,36 | 2.507.707,42 | 1.546.803,47 | 1.155.286,08 |
| Titolo 3 - Entrate extratributarie | 4.347.784,93 | 4.704.289,18 | 4.799.048,59 | 5.105.597,52 | 4.939.535,48 |
| Titolo 4 - Entrate in conto capitale | 4.507.945,48 | 6.932.804,33 | 1.984.926,37 | 1.712.642,46 | 1.272.091,77 |
| Titolo 5 - Entrate da riduzione di attività finanziarie | 0,00 | 56.688,46 | 18.827,05 | 0,00 | 0,00 |
| Titolo 6 - Accensione di prestiti | 0,00 | 0,00 | 0,00 | 0,00 | 0,00 |
| Titolo 7 - Anticipazione da istituto tesoriere/cassiere | 0,00 | 0,00 | 0,00 | 0,00 | 0,00 |
| TOTALE | 24.913.924,21 | 27.981.439,86 | 24.653.907,36 | 33.259.947,46 | 34.209.962,68 |

Tabella 3: Evoluzione delle entrate

Evoluzione delle spese (impegnato)

| Spese (in euro) | RENDICONTO 2011 | RENDICONTO 2012 | RENDICONTO 2013 | RENDICONTO 2014 | RENDICONTO 2015 |
|---|----------------------|----------------------|----------------------|----------------------|----------------------|
| Titolo 1 - Spese correnti | 20.209.394,40 | 19.716.466,73 | 21.459.160,13 | 18.720.173,34 | 19.801.951,33 |
| Titolo 2 - Spese in conto capitale | 3.588.694,23 | 6.892.970,94 | 1.934.202,41 | 3.290.744,72 | 3.321.428,18 |
| Titolo 3 - Spese per incremento di attività finanziarie | 48.661,12 | 0,00 | 0,00 | 0,00 | 0,00 |
| Titolo 4 - Rimborso di prestiti | 965.659,82 | 1.270.033,14 | 1.001.364,91 | 980.977,49 | 603.281,27 |
| Titolo 5 - Chiusura Anticipazioni da istituto tesoriere/cassiere | 0,00 | 0,00 | 0,00 | 0,00 | 0,00 |
| TOTALE | 24.812.409,57 | 27.879.470,81 | 24.394.727,45 | 22.991.895,55 | 23.726.660,78 |

Tabella 4: Evoluzione delle spese

Partite di giro (accertato/impegnato)

| Servizi c/terzi (in euro) | RENDICONTO 2011 | RENDICONTO 2012 | RENDICONTO 2013 | RENDICONTO 2014 | RENDICONTO 2015 |
|---|--------------------|--------------------|--------------------|--------------------|--------------------|
| Titolo 9 - Entrate per conto di terzi e partite di giro | 1.825.917,71 | 1.814.944,77 | 1.521.884,95 | 1.606.069,62 | 2.382.238,08 |
| Titolo 7 - Spese per conto di terzi e partite di giro | 1.825.917,71 | 1.814.944,77 | 1.521.884,95 | 1.606.069,62 | 2.382.238,08 |

Tabella 5: Partite di giro

Analisi delle entrate

Entrate correnti (anno 2016)

| Titolo | Previsione iniziale | Previsione assestata | Accertato | % | Riscosso | % | Residuo |
|--------------------------|----------------------|----------------------|----------------------|--------------|---------------------|--------------|----------------------|
| Entrate tributarie | 14.185.001,59 | 14.185.001,59 | 12.395.457,67 | 87,38 | 2.954.916,62 | 20,83 | 9.440.541,05 |
| Entrate da trasferimenti | 1.113.306,38 | 1.113.306,38 | 621.263,36 | 55,8 | 468.537,78 | 42,09 | 152.725,58 |
| Entrate extratributarie | 4.938.845,32 | 5.123.845,32 | 3.631.578,79 | 70,88 | 1.043.699,80 | 20,37 | 2.587.878,99 |
| TOTALE | 20.237.153,29 | 20.422.153,29 | 16.648.299,82 | 81,52 | 4.467.154,20 | 21,87 | 12.181.145,62 |

Tabella 6: Entrate correnti - Analisi titolo 1-2-3

Le **entrate tributarie** classificate al titolo I° sono costituite dalle imposte (IMU, Addizionale Irpef, Compartecipazione all'Irpef, Imposta sulla pubblicità, Imposta sul consumo di energia elettrica e altro), dalle tasse (TARI) e dai tributi speciali (diritti sulle pubbliche affissioni).

Tra le **entrate derivanti da trasferimenti** e contributi correnti da parte dello Stato, delle Regioni di altri enti del settore pubblico, classificate al titolo II°, rivestono particolare rilevanza i trasferimenti erariali, diretti a finanziare i servizi ritenuti necessari degli enti locali.

Le **entrate extra-tributarie** sono rappresentate dai proventi dei servizi pubblici, dai proventi dei beni patrimoniali, dai proventi finanziari, gli utili da aziende speciali e partecipate e altri proventi. In sostanza si tratta delle tariffe e altri proventi per la fruizione di beni e per o servizi resi ai cittadini.



Diagramma 3: Composizione delle entrate correnti

Evoluzione delle entrate correnti per abitante

| Anni | Entrate tributarie (accertato) | Entrate per trasferimenti (accertato) | Entrate extra tributarie (accertato) | N. abitanti | Entrate tributarie per abitante | Entrate per trasferimenti per abitante | Entrate extra tributarie per abitante |
|------|--------------------------------|---------------------------------------|--------------------------------------|-------------|---------------------------------|--|---------------------------------------|
| 2009 | 10.073.045,20 | 4.937.155,81 | 4.131.932,98 | 24022 | 419,33 | 205,53 | 172,01 |
| 2010 | 10.206.399,02 | 5.506.486,85 | 3.656.459,15 | 24166 | 422,35 | 227,86 | 151,31 |
| 2011 | 14.732.089,95 | 1.232.809,72 | 4.347.784,93 | 24335 | 605,39 | 50,66 | 178,66 |
| 2012 | 15.437.842,47 | 835.008,36 | 4.704.289,18 | 24196 | 638,03 | 34,51 | 194,42 |
| 2013 | 15.277.230,94 | 2.507.707,42 | 4.799.048,59 | 24522 | 623,00 | 102,26 | 195,70 |
| 2014 | 14.298.964,48 | 1.546.803,47 | 5.105.597,52 | 24454 | 584,73 | 63,25 | 208,78 |
| 2015 | 13.922.082,94 | 1.155.286,08 | 4.939.535,48 | 24378 | 571,09 | 47,39 | 202,62 |

Tabella 7: Evoluzione delle entrate correnti per abitante

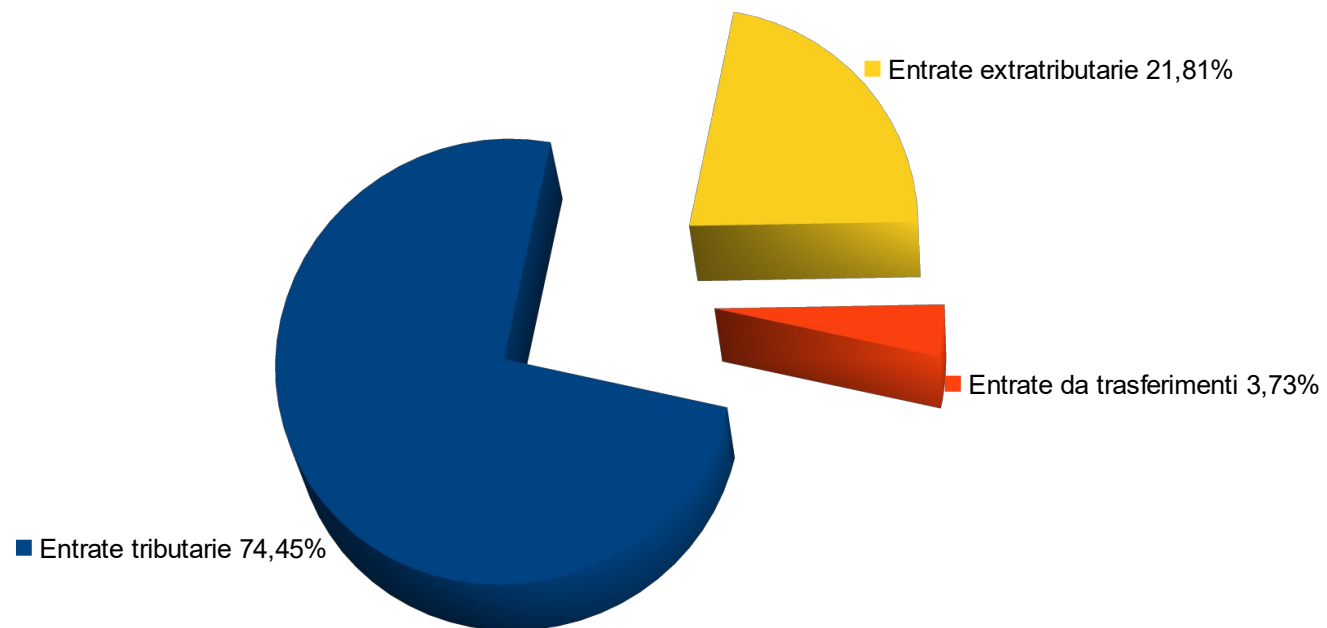
Dalla tabella emerge come le ultime norme sui trasferimenti erariali hanno influito sull'evoluzione delle entrate correnti per ogni abitante a causa del continuo cambiamento di classificazioni dei trasferimenti erariali previsti negli ultimi anni dal sistema di finanza locale.



Diagramma 4: Raffronto delle entrate correnti per abitante

Nelle tabelle seguenti sono riportate le incidenze per abitanti delle entrate correnti dall'anno 1992 all'anno 2016



Diagramma 5: Evoluzione delle entrate tributarie per abitante

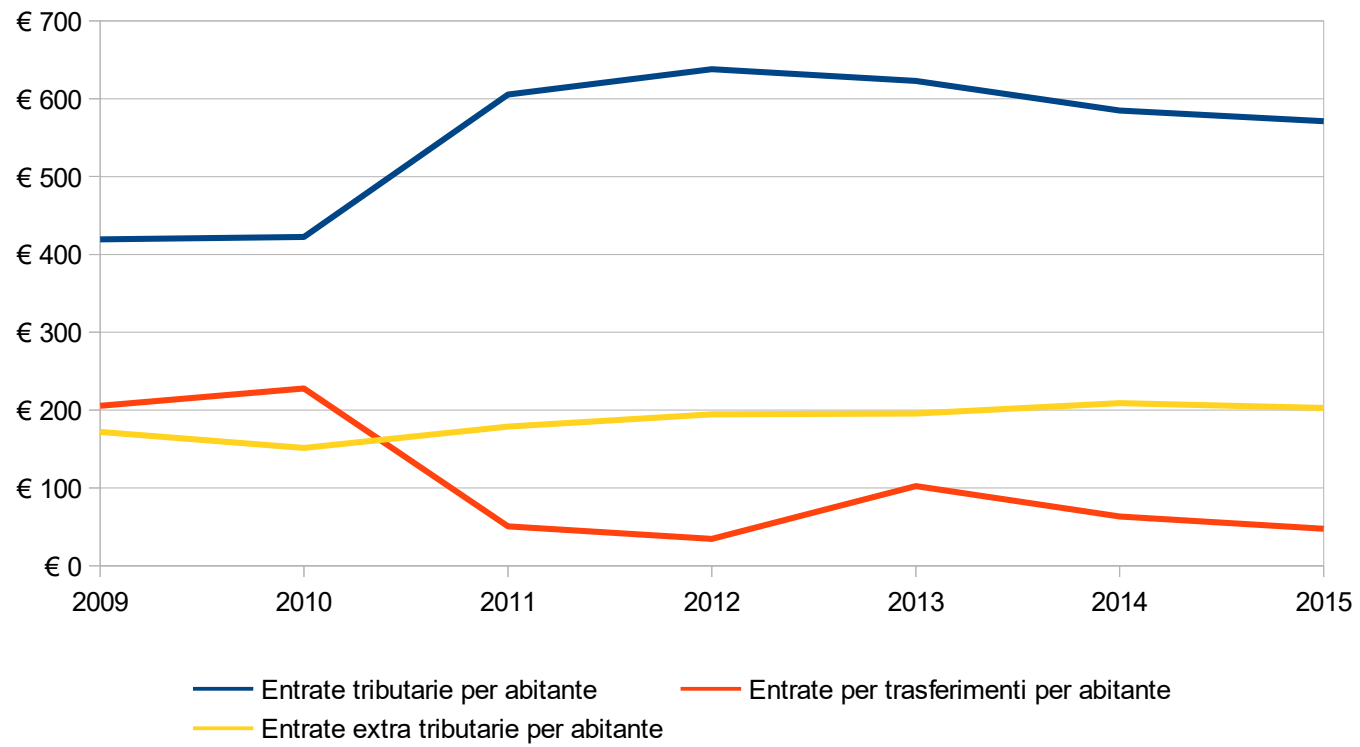

Diagramma 6: Evoluzione delle entrate da trasferimenti per abitante

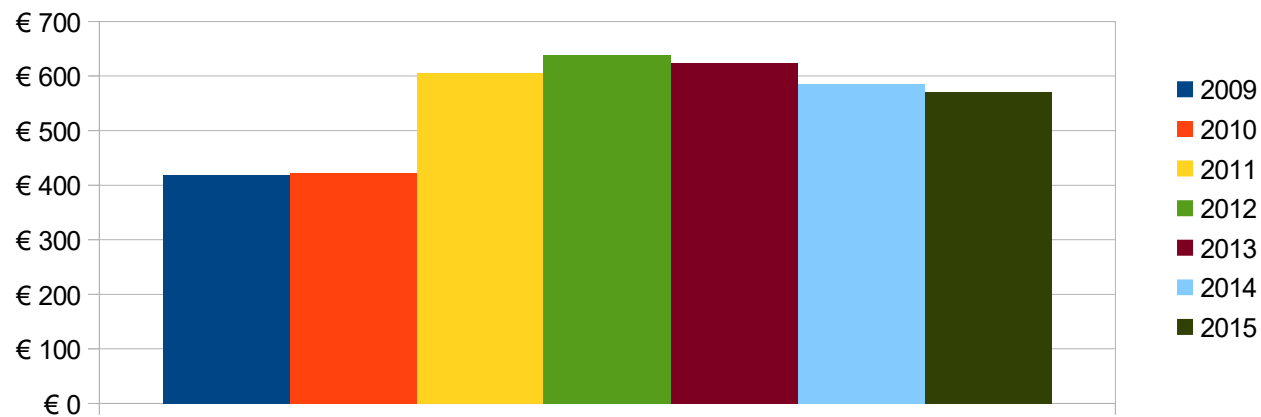

Diagramma 7: Evoluzione delle entrate extratributarie per abitante

Analisi della spesa - parte investimenti ed opere pubbliche

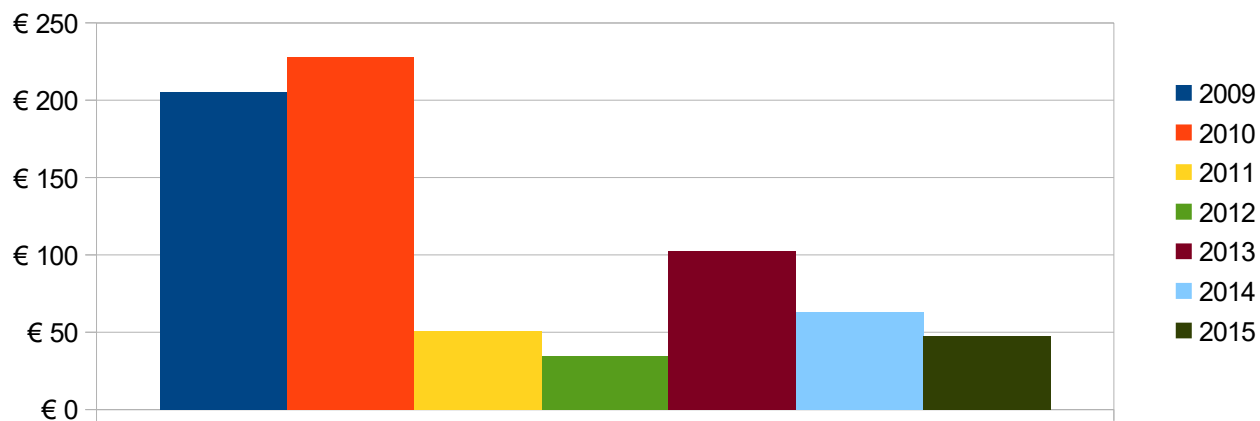
Il principio contabile applicato della programmazione richiede l'analisi degli impegni assunti nell'esercizio e in quelli precedenti sulla competenza dell'esercizio in corso e nei successivi.

Tale disposizione si ricollega con l'art. 164, comma 3, del TUEL: "In sede di predisposizione del bilancio di previsione annuale il consiglio dell'ente assicura idoneo finanziamento agli impegni pluriennali assunti nel corso degli esercizi precedenti".

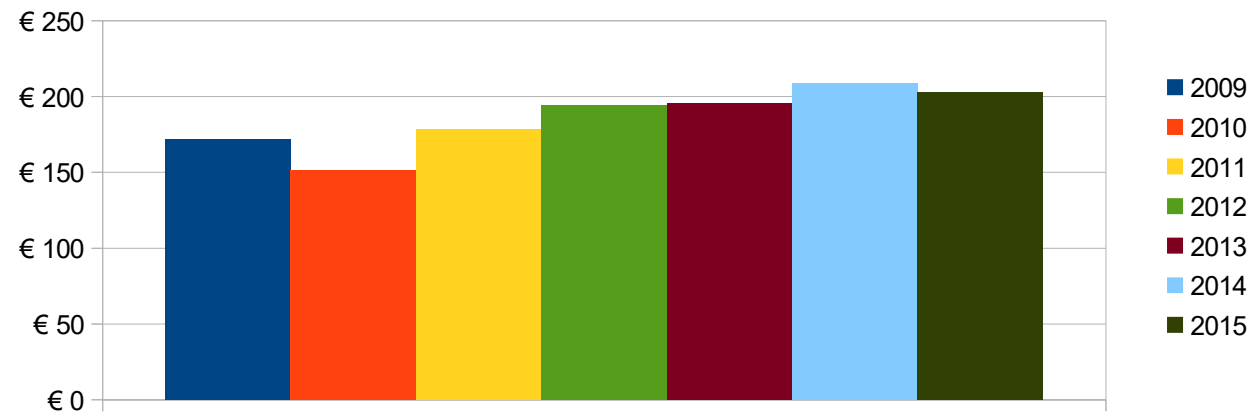
Nelle pagine che seguono sono riportati gli impegni di parte capitale assunti nell'esercizio in corso e nei precedenti. Riporta, per ciascuna missione, programma e macroaggregato, le somme già impegnate. Si tratta di investimenti attivati in anni precedenti e non ancora conclusi.

La tabella seguente riporta, per ciascuna missione e programma, l'elenco degli investimenti attivati in anni precedenti ma non ancora conclusi.

In applicazione del principio di competenza finanziaria potenziato, le somme sono prenotate o impegnate sulla competenza degli esercizi nei quali si prevede vengano realizzati i lavori, sulla base dei cronoprogrammi, ovvero venga consegnato il bene da parte del fornitore.

In sede di formazione del bilancio, è senza dubbio opportuno disporre del quadro degli investimenti tuttora in corso di esecuzione e della stima dei tempi di realizzazione, in quanto la definizione dei programmi del triennio non può certamente ignorare il volume di risorse (finanziarie e umane) assorbite dal completamento di opere avviate in anni precedenti, nonché i riflessi sul patto di stabilità interno.

Impegni di parte capitale assunti nell'esercizio in corso e nei precedenti

| MISSIONE | PROGRAMMA | IMPEGNI ANNO IN CORSO | IMPEGNI ANNO SUCCESSIVO |
|---|--|-----------------------|-------------------------|
| 1 - Servizi istituzionali, generali e di gestione | 1 - Organi istituzionali | 0,00 | 0,00 |
| 1 - Servizi istituzionali, generali e di gestione | 2 - Segreteria generale | 41.983,94 | 0,00 |
| 1 - Servizi istituzionali, generali e di gestione | 3 - Gestione economica, finanziaria, programmazione e provveditorato | 0,00 | 0,00 |
| 1 - Servizi istituzionali, generali e di gestione | 4 - Gestione delle entrate tributarie e servizi fiscali | 0,00 | 0,00 |
| 1 - Servizi istituzionali, generali e di gestione | 5 - Gestione dei beni demaniali e patrimoniali | 313.224,05 | 0,00 |
| 1 - Servizi istituzionali, generali e di gestione | 6 - Ufficio tecnico | 1.729.146,28 | 0,00 |

| | | | |
|--|---|--------------|------------|
| 1 - Servizi istituzionali, generali e di gestione | 7 - Elezioni e consultazioni popolari - Anagrafe e stato civile | 0,00 | 0,00 |
| 1 - Servizi istituzionali, generali e di gestione | 8 - Statistica e sistemi informativi | 50.613,10 | 0,00 |
| 1 - Servizi istituzionali, generali e di gestione | 10 - Risorse umane | 0,00 | 0,00 |
| 1 - Servizi istituzionali, generali e di gestione | 11 - Altri servizi generali | 0,00 | 0,00 |
| 2 - Giustizia | 1 - Uffici giudiziari | 0,00 | 0,00 |
| 3 - Ordine pubblico e sicurezza | 1 - Polizia locale e amministrativa | 0,00 | 0,00 |
| 4 - Istruzione e diritto allo studio | 1 - Istruzione prescolastica | 102.837,60 | 0,00 |
| 4 - Istruzione e diritto allo studio | 2 - Altri ordini di istruzione non universitaria | 256.045,83 | 0,00 |
| 4 - Istruzione e diritto allo studio | 4 - Istruzione universitaria | 0,00 | 0,00 |
| 4 - Istruzione e diritto allo studio | 6 - Servizi ausiliari all'istruzione | 0,00 | 0,00 |
| 4 - Istruzione e diritto allo studio | 7 - Diritto allo studio | 0,00 | 0,00 |
| 5 - Tutela e valorizzazione dei beni e attività culturali | 1 - Valorizzazione dei beni di interesse storico | 0,00 | 0,00 |
| 5 - Tutela e valorizzazione dei beni e attività culturali | 2 - Attività culturali e interventi diversi nel settore culturale | 323.922,92 | 0,00 |
| 6 - Politiche giovanili, sport e tempo libero | 1 - Sport e tempo libero | 8.000,00 | 0,00 |
| 7 - Turismo | 1 - Sviluppo e valorizzazione del turismo | 0,00 | 0,00 |
| 8 - Assetto del territorio ed edilizia abitativa | 1 - Urbanistica e assetto del territorio | 185.511,68 | 143.400,00 |
| 9 - Sviluppo sostenibile e tutela del territorio e dell'ambiente | 2 - Tutela, valorizzazione e recupero ambientale | 67.281,10 | 0,00 |
| 9 - Sviluppo sostenibile e tutela del territorio e dell'ambiente | 3 - Rifiuti | 0,00 | 0,00 |
| 9 - Sviluppo sostenibile e tutela del territorio e dell'ambiente | 4 - Servizio idrico integrato | 3.944,31 | 0,00 |
| 10 - Trasporti e diritto alla mobilità | 5 - Viabilità e infrastrutture stradali | 1.004.285,02 | 469.614,17 |
| 11 - Soccorso civile | 1 - Sistema di protezione civile | 0,00 | 0,00 |
| 12 - Diritti sociali, politiche sociali e famiglia | 1 - Interventi per l'infanzia e i minori e per asili nido | 0,00 | 0,00 |
| 12 - Diritti sociali, politiche sociali e famiglia | 2 - Interventi per la disabilità | 19.405,00 | 0,00 |
| 12 - Diritti sociali, politiche sociali e famiglia | 3 - Interventi per gli anziani | 0,00 | 0,00 |
| 12 - Diritti sociali, politiche sociali e famiglia | 4 - Interventi per soggetti a rischio di esclusione sociale | 0,00 | 0,00 |
| 12 - Diritti sociali, politiche sociali e famiglia | 5 - Interventi per le famiglie | 139.000,00 | 0,00 |
| 12 - Diritti sociali, politiche sociali e famiglia | 6 - Interventi per il diritto alla casa | 0,00 | 0,00 |
| 12 - Diritti sociali, politiche sociali e famiglia | 7 - Programmazione e governo della rete dei servizi sociosanitari e sociali | 0,00 | 0,00 |

| | | | |
|--|--|---------------------|-------------------|
| 12 - Diritti sociali, politiche sociali e famiglia | 8 - Cooperazione e associazionismo | 0,00 | 0,00 |
| 12 - Diritti sociali, politiche sociali e famiglia | 9 - Servizio necroscopico e cimiteriale | 0,00 | 0,00 |
| 13 - Tutela della salute | 7 - Ulteriori spese in materia sanitaria | 0,00 | 0,00 |
| 14 - Sviluppo economico e competitività | 2 - Commercio - reti distributive - tutela dei consumatori | 0,00 | 0,00 |
| 14 - Sviluppo economico e competitività | 4 - Reti e altri servizi di pubblica utilità | 0,00 | 0,00 |
| 20 - Fondi e accantonamenti | 1 - Fondo di riserva | 0,00 | 0,00 |
| 20 - Fondi e accantonamenti | 2 - Fondo crediti di dubbia esigibilità | 0,00 | 0,00 |
| 20 - Fondi e accantonamenti | 3 - Altri fondi | 0,00 | 0,00 |
| 50 - Debito pubblico | 1 - Quota interessi ammortamento mutui e prestiti obbligazionari | 0,00 | 0,00 |
| 50 - Debito pubblico | 2 - Quota capitale ammortamento mutui e prestiti obbligazionari | 0,00 | 0,00 |
| 60 - Anticipazioni finanziarie | 1 - Restituzione anticipazione di tesoreria | 0,00 | 0,00 |
| 99 - Servizi per conto terzi | 1 - Servizi per conto terzi e Partite di giro | 0,00 | 0,00 |
| | TOTALE | 4.245.200,83 | 613.014,17 |

Tabella 8: Impegni di parte capitale assunti nell'esercizio in corso e nei precedenti

E il relativo riepilogo per missione:

| Missione | Impegni anno in corso | Impegni anno successivo |
|--|-----------------------|-------------------------|
| 1 - Servizi istituzionali, generali e di gestione | 2.134.967,37 | 0,00 |
| 2 - Giustizia | 0,00 | 0,00 |
| 3 - Ordine pubblico e sicurezza | 0,00 | 0,00 |
| 4 - Istruzione e diritto allo studio | 358.883,43 | 0,00 |
| 5 - Tutela e valorizzazione dei beni e attività culturali | 323.922,92 | 0,00 |
| 6 - Politiche giovanili, sport e tempo libero | 8.000,00 | 0,00 |
| 7 - Turismo | 0,00 | 0,00 |
| 8 - Assetto del territorio ed edilizia abitativa | 185.511,68 | 143.400,00 |
| 9 - Sviluppo sostenibile e tutela del territorio e dell'ambiente | 71.225,41 | 0,00 |
| 10 - Trasporti e diritto alla mobilità | 1.004.285,02 | 469.614,17 |
| 11 - Soccorso civile | 0,00 | 0,00 |
| 12 - Diritti sociali, politiche sociali e famiglia | 158.405,00 | 0,00 |
| 13 - Tutela della salute | 0,00 | 0,00 |
| 14 - Sviluppo economico e competitività | 0,00 | 0,00 |
| 20 - Fondi e accantonamenti | 0,00 | 0,00 |
| 50 - Debito pubblico | 0,00 | 0,00 |
| 60 - Anticipazioni finanziarie | 0,00 | 0,00 |
| 99 - Servizi per conto terzi | 0,00 | 0,00 |
| TOTALE | 4.245.200,83 | 613.014,17 |

Tabella 9: Impegni di parte capitale - riepilogo per Missione



Diagramma 8: Impegni di parte capitale - riepilogo per Missione

Analisi della spesa - parte corrente

Il principio contabile applicato della programmazione richiede anche un'analisi delle spese correnti quale esame strategico relativo agli impieghi e alla sostenibilità economico finanziaria attuale e prospettica.

L'analisi delle spese correnti consente la revisione degli stanziamenti allo scopo di razionalizzare e contenere la spesa corrente, in sintonia con gli indirizzi programmatici dell'Amministrazione e con i vincoli di finanza pubblica.

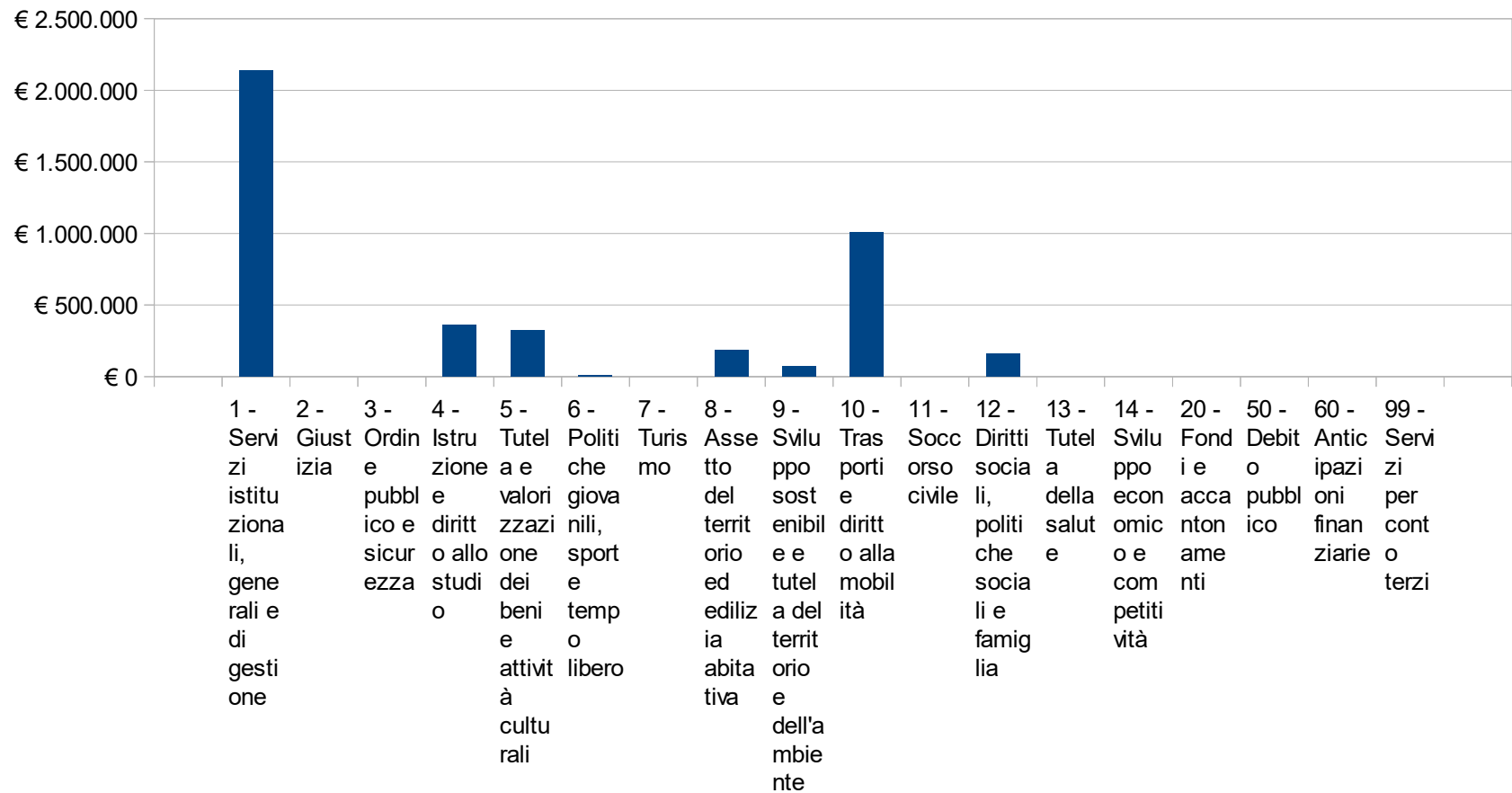
A tal fine si riporta qui di seguito la situazione degli impegni di parte corrente assunti nell'esercizio e in quelli precedenti sulla competenza dell'esercizio in corso e nei successivi.

Impegni di parte corrente assunti nell'esercizio in corso e nei precedenti

| Missione | Programma | Impegni anno in corso | Impegni anno successivo |
|---|--|-----------------------|-------------------------|
| 1 - Servizi istituzionali, generali e di gestione | 1 - Organi istituzionali | 360.466,87 | 26.902,98 |
| 1 - Servizi istituzionali, generali e di gestione | 2 - Segreteria generale | 411.314,20 | 267,18 |
| 1 - Servizi istituzionali, generali e di gestione | 3 - Gestione economica, finanziaria, programmazione e provveditorato | 515.851,53 | 0,00 |
| 1 - Servizi istituzionali, generali e di gestione | 4 - Gestione delle entrate tributarie e servizi fiscali | 314.676,44 | 18.240,00 |
| 1 - Servizi istituzionali, generali e di gestione | 5 - Gestione dei beni demaniali e patrimoniali | 301.744,73 | 3.340,00 |
| 1 - Servizi istituzionali, generali e di gestione | 6 - Ufficio tecnico | 496.145,86 | 21.671,00 |
| 1 - Servizi istituzionali, generali e di gestione | 7 - Elezioni e consultazioni popolari - Anagrafe e stato civile | 354.298,56 | 0,00 |
| 1 - Servizi istituzionali, generali e di gestione | 8 - Statistica e sistemi informativi | 205.873,25 | 22.961,20 |
| 1 - Servizi istituzionali, generali e di gestione | 10 - Risorse umane | 240.375,48 | 11.300,00 |
| 1 - Servizi istituzionali, generali e di gestione | 11 - Altri servizi generali | 747.032,37 | 69.000,00 |
| 2 - Giustizia | 1 - Uffici giudiziari | 2.650,00 | 0,00 |
| 3 - Ordine pubblico e sicurezza | 1 - Polizia locale e amministrativa | 919.771,10 | 5.500,00 |
| 4 - Istruzione e diritto allo studio | 1 - Istruzione prescolastica | 80.491,88 | 0,00 |
| 4 - Istruzione e diritto allo studio | 2 - Altri ordini di istruzione non universitaria | 271.927,04 | 0,00 |

| | | | |
|--|---|--------------|------------|
| 4 - Istruzione e diritto allo studio | 4 - Istruzione universitaria | 0,00 | 0,00 |
| 4 - Istruzione e diritto allo studio | 6 - Servizi ausiliari all'istruzione | 1.645.277,73 | 232.530,76 |
| 4 - Istruzione e diritto allo studio | 7 - Diritto allo studio | 122.923,53 | 0,00 |
| 5 - Tutela e valorizzazione dei beni e attività culturali | 1 - Valorizzazione dei beni di interesse storico | 26.299,88 | 0,00 |
| 5 - Tutela e valorizzazione dei beni e attività culturali | 2 - Attività culturali e interventi diversi nel settore culturale | 913.288,03 | 97.133,27 |
| 6 - Politiche giovanili, sport e tempo libero | 1 - Sport e tempo libero | 477.365,02 | 85.391,46 |
| 7 - Turismo | 1 - Sviluppo e valorizzazione del turismo | 68.737,00 | 0,00 |
| 8 - Assetto del territorio ed edilizia abitativa | 1 - Urbanistica e assetto del territorio | 408.480,32 | 3.050,00 |
| 9 - Sviluppo sostenibile e tutela del territorio e dell'ambiente | 2 - Tutela, valorizzazione e recupero ambientale | 579.094,73 | 94.534,00 |
| 9 - Sviluppo sostenibile e tutela del territorio e dell'ambiente | 3 - Rifiuti | 3.868.047,49 | 0,00 |
| 9 - Sviluppo sostenibile e tutela del territorio e dell'ambiente | 4 - Servizio idrico integrato | 6.608,65 | 0,00 |
| 10 - Trasporti e diritto alla mobilità | 5 - Viabilità e infrastrutture stradali | 877.659,75 | 23.663,12 |
| 11 - Soccorso civile | 1 - Sistema di protezione civile | 5.000,00 | 0,00 |
| 12 - Diritti sociali, politiche sociali e famiglia | 1 - Interventi per l'infanzia e i minori e per asili nido | 735.181,79 | 0,00 |
| 12 - Diritti sociali, politiche sociali e famiglia | 2 - Interventi per la disabilità | 84.591,47 | 22.006,36 |
| 12 - Diritti sociali, politiche sociali e famiglia | 3 - Interventi per gli anziani | 342.551,02 | 9.333,34 |
| 12 - Diritti sociali, politiche sociali e famiglia | 4 - Interventi per soggetti a rischio di esclusione sociale | 350.469,13 | 0,00 |
| 12 - Diritti sociali, politiche sociali e famiglia | 5 - Interventi per le famiglie | 273.933,15 | 15.308,37 |
| 12 - Diritti sociali, politiche sociali e famiglia | 6 - Interventi per il diritto alla casa | 39.500,00 | 0,00 |
| 12 - Diritti sociali, politiche sociali e famiglia | 7 - Programmazione e governo della rete dei servizi sociosanitari e sociali | 344.645,09 | 5.153,28 |
| 12 - Diritti sociali, politiche sociali e famiglia | 8 - Cooperazione e associazionismo | 46.000,00 | 0,00 |
| 12 - Diritti sociali, politiche sociali e famiglia | 9 - Servizio necroscopico e cimiteriale | 198.900,69 | 0,00 |
| 13 - Tutela della salute | 7 - Ulteriori spese in materia sanitaria | 25.000,00 | 0,00 |
| 14 - Sviluppo economico e competitività | 2 - Commercio - reti distributive - tutela dei consumatori | 146.427,00 | 2.450,00 |
| 14 - Sviluppo economico e competitività | 4 - Reti e altri servizi di pubblica utilità | 0,00 | 0,00 |
| 20 - Fondi e accantonamenti | 1 - Fondo di riserva | 0,00 | 0,00 |
| 20 - Fondi e accantonamenti | 2 - Fondo crediti di dubbia esigibilità | 0,00 | 0,00 |
| 20 - Fondi e accantonamenti | 3 - Altri fondi | 0,00 | 0,00 |

| | | | |
|--------------------------------|--|----------------------|-------------------|
| 50 - Debito pubblico | 1 - Quota interessi ammortamento mutui e prestiti obbligazionari | 2.526,56 | 0,00 |
| 50 - Debito pubblico | 2 - Quota capitale ammortamento mutui e prestiti obbligazionari | 0,00 | 0,00 |
| 60 - Anticipazioni finanziarie | 1 - Restituzione anticipazione di tesoreria | 0,00 | 0,00 |
| 99 - Servizi per conto terzi | 1 - Servizi per conto terzi e Partite di giro | 0,00 | 0,00 |
| TOTALE | | 16.811.127,34 | 769.736,32 |

Tabella 10: Impegni di parte corrente assunti nell'esercizio in corso e nei precedenti

E il relativo riepilogo per missione:

| Missione | Impegni anno in corso | Impegni anno successivo |
|--|-----------------------|-------------------------|
| 1 - Servizi istituzionali, generali e di gestione | 3.947.779,29 | 173.682,36 |
| 2 - Giustizia | 2.650,00 | 0,00 |
| 3 - Ordine pubblico e sicurezza | 919.771,10 | 5.500,00 |
| 4 - Istruzione e diritto allo studio | 2.120.620,18 | 232.530,76 |
| 5 - Tutela e valorizzazione dei beni e attività culturali | 939.587,91 | 97.133,27 |
| 6 - Politiche giovanili, sport e tempo libero | 477.365,02 | 85.391,46 |
| 7 - Turismo | 68.737,00 | 0,00 |
| 8 - Assetto del territorio ed edilizia abitativa | 408.480,32 | 3.050,00 |
| 9 - Sviluppo sostenibile e tutela del territorio e dell'ambiente | 4.453.750,87 | 94.534,00 |
| 10 - Trasporti e diritto alla mobilità | 877.659,75 | 23.663,12 |
| 11 - Soccorso civile | 5.000,00 | 0,00 |
| 12 - Diritti sociali, politiche sociali e famiglia | 2.415.772,34 | 51.801,35 |
| 13 - Tutela della salute | 25.000,00 | 0,00 |
| 14 - Sviluppo economico e competitività | 146.427,00 | 2.450,00 |
| 20 - Fondi e accantonamenti | 0,00 | 0,00 |
| 50 - Debito pubblico | 2.526,56 | 0,00 |
| 60 - Anticipazioni finanziarie | 0,00 | 0,00 |
| 99 - Servizi per conto terzi | 0,00 | 0,00 |
| TOTALE | 16.811.127,34 | 769.736,32 |

Tabella 11: Impegni di parte corrente - riepilogo per missione



Diagramma 9: Impegni di parte corrente - riepilogo per Missione

Indebitamento

L'analisi dell'indebitamento partecipa agli strumenti per la rilevazione del quadro della situazione interna all'Ente. E' racchiusa nel titolo 4 della spesa e viene esposta con la chiave di lettura prevista dalla classificazione di bilancio del nuovo ordinamento contabile: il macroaggregato:

| Macroaggregato | Impegni anno in corso (2016) | Debito residuo |
|--|------------------------------|----------------------|
| 3 - Rimborso mutui e altri finanziamenti a medio lungo termine | 429.520,80 | 11.491.023,41 |
| TOTALE | 429.520,80 | 11.491.023,41 |

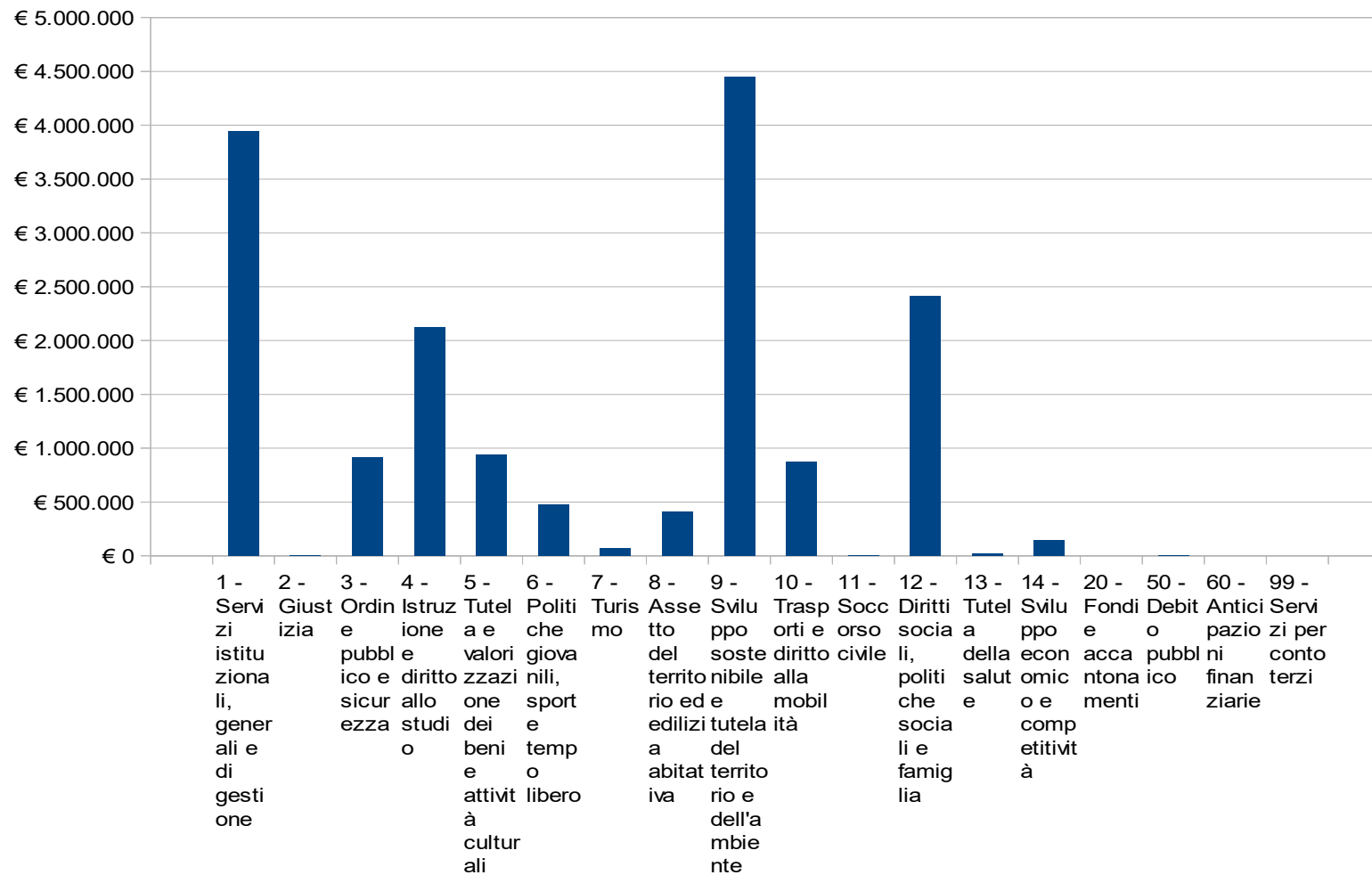
Tabella 12: Indebitamento



Diagramma 10: Indebitamento

Risorse umane

Il quadro della situazione interna dell'Ente si completa con la disponibilità e la gestione delle risorse umane con riferimento alla struttura organizzativa dell'ente in tutte le sue articolazioni e alla sua evoluzione nel tempo.

La tabella seguente mostra i dipendenti in servizio al 31/12/2015

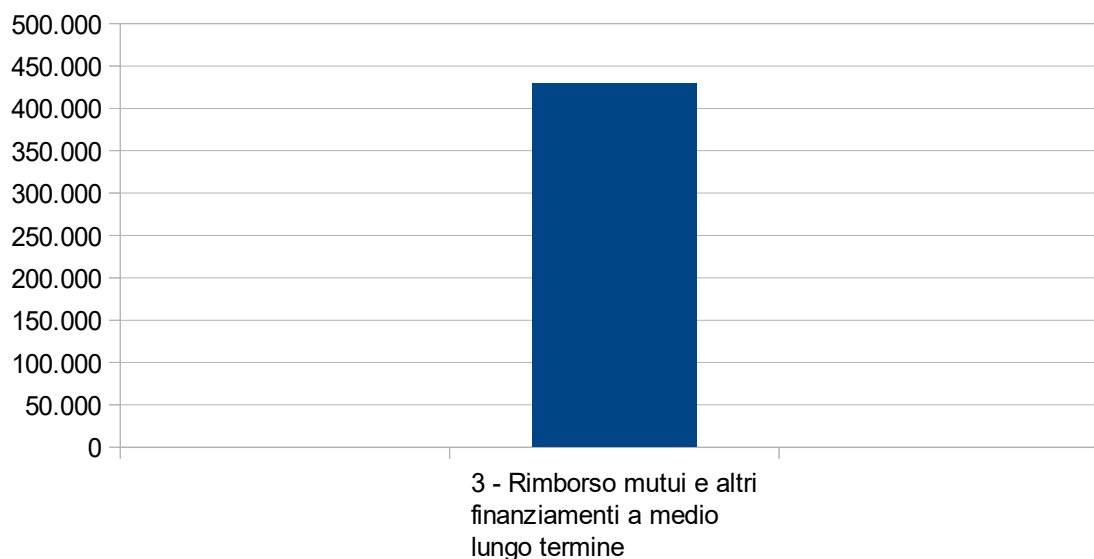
| Qualifica | Dipendenti di ruolo | Dipendenti non di ruolo | Totale |
|------------|---------------------|-------------------------|--------|
| A1 | 0 | 0 | 0 |
| A2 | 0 | 0 | 0 |
| A3 | 0 | 0 | 0 |
| A4 | 0 | 0 | 0 |
| A5 | 1 | 0 | 1 |
| B1 | 2 | 0 | 2 |
| B2 | 1 | 0 | 1 |
| B3 | 8 | 2 | 10 |
| B4 | 9 | 0 | 9 |
| B5 | 4 | 0 | 4 |
| B6 | 5 | 0 | 5 |
| B7 | 3 | 0 | 0 |
| C1 | 27 | 1 | 28 |
| C2 | 11 | 0 | 11 |
| C3 | 13 | 0 | 13 |
| C4 | 11 | 0 | 11 |
| C5 | 6 | 0 | 0 |
| D1 | 12 | 0 | 12 |
| D2 | 8 | 0 | 8 |
| D3 | 12 | 0 | 12 |
| D4 | 8 | 0 | 8 |
| D5 | 0 | 0 | 0 |
| D6 | 0 | 0 | 0 |
| Segretario | 1 | 0 | 1 |
| Dirigente | 4 | 0 | 4 |

Tabella 13: Dipendenti in servizio

PAREGGIO DI BILANCIO

Dallo scorso 1° gennaio il patto di stabilità interno è stato sostituito con il nuovo vincolo del pareggio di bilancio di competenza finale. La novità è contenuta nei comma da 707 a 729 dell'articolo 1 della legge di Stabilità ed applica parzialmente le novità della legge 243/2012 sul pareggio di bilancio costituzionale. Il nuovo pareggio di bilancio di competenza si applica a tutti i Comuni (compresi i quasi 2mila con meno di mille abitanti, finora esclusi dal patto di stabilità), alle Province e Città metropolitane e alle Regioni. Il nuovo obbligo richiede di conseguire un saldo non negativo (anche pari a zero) calcolato in termini di competenza fra le entrate finali (primi 5 titoli del bilancio armonizzato) e le spese finali (primi 3 titoli del nuovo bilancio). Tale saldo può essere eventualmente modificato dall'intervento della Regione. Solo per il 2016, nelle entrate e nelle spese finali è considerato il fondo pluriennale vincolato, di entrata e di spesa, al netto della quota proveniente dal ricorso all'indebitamento. Sono in corso verifiche finalizzate a consentire tale possibilità anche per gli anni 2017 e 2018.

Organismi ed enti strumentali, società controllate e partecipate

Nel presente paragrafo sono esaminate le risultanze dei bilanci dell'ultimo esercizio chiuso degli enti strumentali, delle società controllate e partecipate ai quali l'Ente ha affidato la gestione di alcuni servizi pubblici.

Si presenta un prospetto che evidenzia la quota di partecipazione sia in percentuale che in valore, il tipo di partecipazione e di controllo, la chiusura degli ultimi tre esercizi.

I dati e le informazioni contenute nel presente paragrafo sono tratti dall'analisi dei risultati degli organismi partecipati redatti nell'ambito del sistema dei controlli interni del Comune.

Nella pagina seguente è riportato il quadro delle società controllate, collegate e partecipate.

Il Comune di Montevarchi detiene partecipazioni nei seguenti organismi, al 31/12/2015:

| NOMINATIVO | % PARTECIPAZIONE. | PATRIMONIO NETTO | RISULTATO D'ESERCIZIO |
|--|-------------------|--------------------|-----------------------|
| Arezzo Casa Spa | 7,8 | €. 5.493.234,00 | €. 54,623,00 |
| Publiacqua Spa | 0,06 | €. 228,947,434,00 | €. 29,577,407,00 |
| C.S.A. Impianti Spa | 4,05 | €. 6.664.557,00 | €. 2.435.425,00 |
| C. S. A. Spa- in liquidazione | 12,03 | €. 2.255.605,00 | €. 98.327,00 |
| Valdarno Sviluppo Spa -in liquidazione | 4,62 | €. 331.043,00 | €. - 36.398,00 |
| Fidi Toscana Spa | 0,00016 | €. 166.959.183,00* | €. - 3.560.205,00* |
| Consiag Spa | 0,69 | €. 202.571.710,00 | €. 276.203,00 |
| Centro Pluriservizi Spa | 46,41 | €. 1.558.656,00 | €. 63.019,00 |
| AF Montevarchi Spa | 99,00 | €. 368.382,00 | €. 92.194,00 |

*Anno 2014

Tabella 15: Organismi ed enti strumentali, società controllate e partecipate

SEZIONE OPERATIVA

Parte prima

Elenco dei programmi per missione

E' in questa sezione che si evidenziano le modalità operative che l'Amministrazione intende perseguire per il raggiungimento degli obiettivi descritti nella Sezione Strategica.

Suddivisi in missioni e programmi secondo la classificazione obbligatoria stabilita dall'Ordinamento Contabile, troviamo qui di seguito un elenco dettagliato che illustra le finalità di ciascun programma, l'ambito operativo e le risorse messe a disposizione per il raggiungimento degli obiettivi.

Descrizione delle missioni e dei programmi

Missione 1 Servizi istituzionali, generali e di gestione

Programma n. (01)- Organi Istituzionali -

DIRIGENTE RESPONSABILE: Barucci Francesca

ASSESSORE: Maura Isetto

L'Unità Organizzativa Autonoma Informazione e Comunicazione ha suddiviso le sue attività in due specifici servizi:

- il primo dedicato all'attività di rapporto diretto con il pubblico e l'attività di front - office dell'ente che si concretizza nelle azioni svolte dall'ufficio "incomune" (URP a Montevarchi e a Levane - Servizio di prima Accoglienza al Cittadino - Centro di Ascolto per Cittadini Stranieri - Attività dei Caf all'interno degli uffici comunali di Levane e Montevarchi - Sportello CUP a Levane);

- il secondo dedicato alle attività di informazione e comunicazione istituzionale (Ufficio Stampa - redazione periodico dell'ente - gestione del sito internet - gestione servizi sui social media - campagne di comunicazione).

In questo programma ci occupiamo dell'attività di informazione e comunicazione istituzionale.

In questi anni di attività il servizio informazione e comunicazione all'interno dell'Ufficio Stampa dell'ente, ha utilizzato i principali strumenti di comunicazione per la promozione delle attività e delle iniziative dell'Amministrazione Comunale, grazie anche all'attivazione di convenzioni specifiche con i media locali, oltre alla predisposizione di comunicati stampa e alla convocazione di conferenze stampa.

Settimanalmente vengono realizzati, in collaborazione con le tv e le radio locali, notiziari televisivi e radiofonici.

Il servizio informazione e comunicazione cura e gestisce le campagne di informazione dell'ente in collaborazione con gli altri uffici interessati.

Il servizio informazione e comunicazione cura anche la comunicazione interna dell'ente con la gestione di tavoli di incontro (tavolo eventi e tavolo dei responsabili dei servizi).

Il servizio informazione e comunicazione cura anche la gestione del sito internet e gli spazi aperti sui nuovi canali di comunicazione (social web) facebook, twitter e youtube.

Infine il servizio informazione e comunicazione gestisce anche il rapporto con cittadini che utilizzano la posta elettronica del sito internet per dialogare con l'Amministrazione, curando i rapporti con gli uffici interessati, in modo tale che i cittadini ricevono le risposte alle loro richieste e domande.

Dal 2009 è attivo anche un servizio di risposta telefonica dell'ufficio al quale risponde ogni mattina uno specifico addetto durante il proprio servizio di back-office, in modo tale da evitare che rispondano le persone che svolgono l'attività di front-office e curando quindi in modo migliore e più efficace il rapporto con i cittadini che contattano il servizio attraverso il telefono.

Nel corso del 2017 proseguirà il percorso di maggiore specializzazione su tre specifiche linee di lavoro:

- 1- specializzazione della comunicazione istituzionale nel campo delle attività culturali a seguito dell'esperienza di questi anni del Cassero per la Scultura, dell'esperienza delle rassegne all'interno dell'Auditorium Comunale, dell'imminente apertura del Centro Culturale Ginestra, Fabbrica della Conoscenza, e dell'avvicinarsi dell'apertura anche del Museo Paleontologico
- 2- specializzazione della comunicazione istituzionale nel campo dei social media dopo l'esperienza dell'ultimo anno legata all'apertura e gestione di spazi dell'Amministrazione Comunale su facebook e twitter
- 3- Il presidio del sito internet dell'ente con il continuo aggiornamento e la gestione degli spazi informativi e della parte legata all'Amministrazione Trasparente.

b) Obiettivi:

1- nel primo caso l'obiettivo è stato proseguire nella riorganizzazione del servizio di Informazione e Comunicazione favorendo la specializzazione in comunicazione, promozione e marketing culturale.

2- Nel secondo caso, dopo l'esperienza dell'ultimo anno nel campo dei social media, durante il quale è stato effettuato un presidio forte delle pagine facebook e twitter, e considerata la buona risposta da parte dei cittadini che dimostrano di apprezzare lo sforzo compiuto dall'Amministrazione Comunale, l'obiettivo è stato proseguire nella specializzazione maggiormente il personale incaricato di seguire questi strumenti, per migliorare ancora la qualità del servizio.

3- Il nuovo sito internet sta diventando sempre più un importante strumento di comunicazione e di gestione di servizi da parte dell'ente. Dopo aver provveduto alla sua completa rivisitazione, con l'uscita delle norme per la regolamentazione del sito il Servizio Informazione e Comunicazione è stato chiamato alla gestione e all'aggiornamento della parte relativa alla parte informativa e alla parte relativa all'Amministrazione Trasparente. Ciò presuppone il presidio continuo con l'impegno costante di personale debitamente preparato a tale compito. L'ulteriore fase riguarda l'implementazione nel tempo di servizi informatici a favore dei cittadini per la predisposizione e presentazione di pratiche dell'ente. Altra parte importante relativa al sito internet dell'ente è legata all'aggiornamento delle schede sulle procedure delle pratiche effettuate all'interno dell'ente a cui è necessario dedicare buona parte dell'attività di back-office e che occorre implementare nel corso del 2017. Infine l'ultimo punto legato alla gestione del sito riguarda l'aggiornamento degli eventi che nel corso del 2017 a seguito dell'implementazione delle attività culturali nate per l'attivazione del centro culturale alla Ginestra, del museo Paleontologico e delle rassegne all'Auditorium Comunale.

Programma n. 02- Segreteria Generale -
DIRIGENTE RESPONSABILE: Gabriele Deventi
ASSESSORE: Cristina Bucciarelli/Angiolo Salvi

a) Descrizione del programma e motivazione delle scelte:

Garantire il necessario supporto a tutti gli organismi istituzionali, in particolare alla Giunta e al Consiglio comunale.

Sono assicurate:

- la predisposizione degli ordini del giorno, convocazione ed assistenza alle sedute degli organi istituzionali;
- l'assistenza al segretario generale nella gestione della attività istituzionale, compresa quella relativa alle sedute del Consiglio e della Giunta;
- lo studio e coordinamento normativa da applicare con l'insediamento della nuova amministrazione:
 1. legge 190/2012 (anticorruzione),
 2. d.lgs 235/2012 (incandidabilità ineleggibilità),
 3. d.lgs 33/2013 (trasparenza),
 4. d.lgs 39/2013 (in materia di inconfiribilità e incompatibilità degli incarichi);
- il supporto per la gestione delle verifiche relative alla trasparenza, all'anticorruzione e ai controlli interni, gestioni delle estrazioni e istruttoria degli atti da controllare;
 - la gestione dell'anagrafe degli amministratori;
 - la gestione dei permessi inerenti l'espletamento delle funzioni istituzionali degli Amministratori Comunali;
 - la erogazione dei gettoni di presenza e dei rimborsi per permessi usufruiti dagli amministratori;
 - il lavoro di coordinamento e gestione, delle commissioni consiliari, loro convocazione e verbalizzazione;
 - l'assistenza intersettoriale per la predisposizione degli atti consiliari e di giunta;
 - la gestione delle richieste danni e del contenzioso, gestione rapporti con i danneggiati e loro legali e assicurazioni,
- verifica predisposizione relazioni tecniche
 - predisposizione della gara per l'affidamento dell'incarico agli avvocati, supporto e assistenza all'ufficio che ha generato il contenzioso e rapporti con il legale incaricato;
 - la gestione degli atti di attivazione e di esecuzione di tutte le procedure inerenti le spese legali curando i relativi pagamenti e riscossioni;
 - controllo sui contenziosi pendenti per le verifiche del fondo rischi contenzioso;
 - aggiornamento sullo stato dei contenziosi in essere del Comune di Montevarchi;
 - la gestione dei rapporti con la Corte dei Conti;
 - il coordinamento e supporto agli uffici per la pubblicazione dei regolamenti comunali vigenti sul sito internet;
 - la gestione delle procedure relative ai controlli sugli abusi edilizi;
 - la gestione del budget delle spese per le attività istituzionali;
 - la gestione delle spese inerenti il funzionamento della segreteria generale;
 - la gestione del protocollo in arrivo e partenza con scansione di tutta la posta cartacea e verifica dei dati inseriti e della corretta catalogazione;
 - la ricerca assegnatari fatture elettroniche con codice univoco errato o rifiutata dall'ufficio;
 - il controllo in particolare dei destinatari interni con relativo affidamento delle procedure;
 - la preparazione e spedizione della posta con macchina affrancatrice;
 - la gestione elenco delle raccomandate;
 - la gestione elenco degli atti giudiziari in deposito e loro consegna;
 - la registrazione e consegna atti depositati presso il Comune da altri enti (equitalia - ufficiale giudiziario);
 - la gestione delle notifiche di competenza dei messi comunali e messi notificatori;
 - la gestione dell'albo pretorio on line;
 - l'assistenza al consiglio comunale;
 - il supporto ai servizi demografici e urp per firma carte d'identità in casi di persone impossibilitate a muoversi;
 - la manutenzione dell'auto assegnata per le notifiche;
 - il servizio di gonfalone comunale;
 - le notifiche di ordinanze e verbali di violazioni al codice della strada;
 - la redazione del nuovo Manuale di gestione del protocollo;
 - la gestione della posta elettronica certificata sia generale che del SUAP oltre che dell'interpro regionale;
 - la creazione di banche dati per facilitare le ricerche e estrazioni degli atti passati dal protocollo;
 - Il trasferimento dell'archivio di deposito collocato nei locali di Piazza Battisti appena saranno sistemati i mobili e attestata l'agibilità e idoneità dei locali di via dei Mille e predisposizione affidamento procedure per lo scarto d'archivio.

b) Obiettivi:

- 1- L'ampliamento delle funzioni del Servizio Segreteria come raccordo sia nei confronti degli uffici comunali che nei confronti dei cittadini prosegue come un obiettivo strategico necessario all'armonizzazione delle attività dei vari settori in un'ottica di collaborazione per intervenire direttamente per la soluzione delle varie necessità, spaziando dalla semplice informazione fino a guidarli attraverso i vari iter;
- 2- Amministrare e supportare gli organi di governo e gli altri soggetti istituzionali interni; reperire beni e servizi per consentire il loro funzionamento.
- 3- Realizzare un sistema di flussi di comunicazione interni ed esterni che, partendo dalla gestione degli atti garantisca un flusso costante e aggiornato di informazioni a garanzia della accessibilità alle informazioni stesse in un'ottica di elevata trasparenza garantendo nel contempo correttezza delle procedure.
 - Realizzare un sistema di flussi di comunicazione interni ed esterni che, partendo dalla gestione degli atti, e del protocollo, garantisca un flusso costante e aggiornato di dati a garanzia della accessibilità alle informazioni.

Programma n. 03 - Gestione economica, finanziaria, programmazione e provveditorato (Economato) -

DIRIGENTE RESPONSABILE: Gabriele Deventi

ASSESSORE: Cristina Bucciarelli

Descrizione del programma e motivazione delle scelte:

Il programma attiene alla gestione finanziaria del Bilancio dell'Ente, con la predisposizione dello stesso a seguito delle scelte compiute dagli organi politici, alla sua gestione in base all'andamento dell'attività di accertamento delle entrate e di impegno delle spese, all'attività di controllo sugli equilibri di bilancio, al monitoraggio dei saldi per il rispetto degli obiettivi in materia di patto di stabilità interno e a tutta l'attività di rendicontazione e verifica dei risultati dell'azione amministrativa. Il Servizio Finanziario ha la finalità di coordinare, per quanto di competenza, i processi di pianificazione, approvvigionamento, gestione contabile e controllo delle risorse economiche e finanziarie dell'Ente, coerentemente con gli obiettivi definiti dai programmi e dai piani annuali e pluriennali e con l'obiettivo di assistere e supportare i Servizi dell'Ente nella gestione delle risorse loro assegnate.

IL QUADRO FINANZIARIO

Le previsioni degli stanziamenti di entrata e spesa per la formazione del Bilancio di Previsione 2017/2019 sono, ad oggi, basate sulle previsioni che sono riportate sul bilancio di previsione 2016/2019. Le stesse verranno adeguate in sede di formazione del bilancio per il prossimo triennio. La previsione di un quadro di risorse attendibile, è sempre resa difficile dalla continua modificazione del quadro normativo afferente la finanza locale. Ciò sia sul fronte delle entrate proprie che su quello delle entrate trasferite. Con un bilancio di previsione caratterizzato da entrate non determinate con certezza, occorre ancora agire con prudenza cercando di salvaguardare gli equilibri finanziari complessivi ed il mantenimento del rispetto dei vincoli di finanza pubblica di cui al comma 712 della legge di stabilità per il 2016.

Anche per gli anni 2017 e successivi, l'Ente si deve confrontare con molte delle difficoltà già riscontrate nella fase di formazione del bilancio per l'esercizio 2016/2018. Si prevedono ancora riduzioni dei trasferimenti erariali. Soprattutto per il fondo compensativo IMU/TASI. Per l'anno 2017 rimane la previsione di un fondo di solidarietà comunale (FSC) alimentato da una quota di IMU che lo Stato si trattiene sui versamenti effettuati a titolo di Imposta Municipale sugli Immobili.

Altre riduzioni di trasferimenti sono connessi ai tagli disposti dall'art. 16, c. 6, del D.L. 95/12 (Spending review) e successive modificazioni. Proseguirà il processo di determinazione dei trasferimenti erariali utilizzando una metodologia volta ad identificare, per tutte le tipologie di acquisto, i prezzi dei beni e servizi pagati dai comuni. Ciò attraverso la fissazione di costi riferimento di erogazione dei servizi individuati a seguito di analisi dell'efficienza basata sulla metodologia dei fabbisogni standard. La metodologia delimita l'azione di risparmio sui consumi intermedi alla sole voci di beni e servizi intermedi direttamente acquistati dall'ente per la realizzazione di beni e servizi da erogare ai cittadini o alle imprese. Pertanto sono escluse sia le prestazioni fornite da terzi per l'erogazione finale di beni e servizi (le esternalizzazioni), sia le cosiddette prestazioni in natura, ovvero quando l'ente si limita a finanziare l'acquisto di beni e servizi effettuato sul mercato da cittadini e imprese. Il processo di riforma consentirà di erogare i trasferimenti perequativi agli enti locali in base ai fabbisogni standard abbandonando il criterio della spesa storica che è alla base sia di inefficienze nella distribuzione dei trasferimenti intergovernativi sia di cattiva gestione della spesa da parte dei governi locali.

Con riferimento alla previsione di gettito dei proventi per permessi a costruire si prevede che rimarrà ancora molto bassa anche per l'anno 2017. Per gli anni 2017 e seguenti, anche se la normativa lo renderà possibile, verrà tentato di evitare utilizzo di proventi da permessi a costruire per il finanziamento di spese correnti (tit. I).

Saranno destinati sforzi al miglioramento della liquidità corrente ciò anche al fine di velocizzare l'esecuzione dei pagamenti.

La difficoltà di disporre di un'adeguata disponibilità di cassa, può derivare da vari fattori:

- l'aumento della velocità di pagamento dei debiti di natura corrente e da attività di investimento;
- possibili ritardi nell'adozione degli atti finalizzati all'introduzione delle nuove imposte locali a causa delle incertezze normative in materia;
- assegnazione quote di contributi da enti cofinanziatori solo a seguito di rendicontazione spese sostenute.

Per quanto riguarda alcuni aspetti della spesa, anche per l'esercizio 2017 si prevede il permanere dell'obbligo degli enti locali di ridurre l'ammontare di spese da sostenere, prendendo a riferimento gli esercizi precedenti. Il Comune di Montevarchi, al pari degli altri enti locali si è trovato obbligato a ridurre drasticamente, già dal dall'anno 2011, le spese connesse alla erogazione dei servizi locali soprattutto per quanto attiene:

- indennità Amministratori;
- gettoni presenza Commissioni;
- incarichi esterni, in particolare: studi, ricerche e consulenze;
- missioni/indennità chilometriche;
- auto di servizio;
- personale dipendente, incluso le spese per formazione;
- spese rappresentanza;
- sponsorizzazioni;

Molti dei vincoli di spesa sopra indicati sono applicati anche alle società partecipate dai Comuni.

Si conferma la permanenza, anche per l'anno 2017, dell'impossibilità di recuperare il credito d'imposta sugli utili distribuiti dalle aziende partecipate con conseguenti, notevoli, perdite finanziarie per molti enti.

b) Obiettivi:

- Tenuta e costante adeguamento delle contabilità finanziaria, economico-patrimoniale e di cassa (con verifica risultati per codici Siope).
- Coordinamento tecnico per la predisposizione dei bilanci comunali e atti consequenziali (programmazione, PEG, variazioni di bilancio e PEG, etc.) e del rendiconto di gestione.
- Redazione del Bilancio di previsione 2017/2019.
- Supporto per redazione Documento Unico di Programmazione.
- Supporto all'attività del Collegio dei Revisori dei Conti nella stesura dei pareri e delle relazioni allegare ai bilanci e di quelle da inviare alla Corte dei Conti e per le competenze assegnate al Collegio dall'art.3 del D.L. 174 in materia di controlli.
- Tenuta dei rapporti con il Tesoriere Comunale;

- Tenuta dei rapporti con il Tesoriere Comunale;
 - Svolgimento degli adempimenti a supporto per la formazione del programma delle opere pubbliche;
 - Adempimenti di natura fiscale;
 - Adempimenti relativi all'aggiornamento dell'albo dei beneficiari e sua pubblicazione sul sito web del Comune;
 - Predisposizione alla scadenza prevista della certificazione inerente il monitoraggio del debito degli Enti che fanno parte della P.A..
 - Adempimenti connessi alla contabilizzazione dei ruoli tributari e patrimoniali, effettuando le ricerche attraverso la loro suddivisione per agente della riscossione.
 - Aggiornamento dell'indice di tempestività dei pagamenti e sua pubblicazione sul sito web del Comune;
 - Implementazione delle pubblicazioni inerenti il bilancio nella sezione dedicata del link "Amministrazione trasparente" presente nel sito web del Comune.
 - Assolvimento degli adempimenti inerenti la normativa in materia di rispetto dei vincoli di finanza pubblica di cui al comma 712 della legge di stabilità per il 2016.
 - Controllo di regolarità sui conti giudiziali degli agenti contabili interni ed esterni per l'invio alla Corte dei Conti.
 - Verifica circa il rispetto degli adempimenti imposti dalla legge 13 agosto 2010 n.136 e s.m. in tema di tracciabilità dei pagamenti;

PAREGGIO DI BILANCIO

Dopo 17 anni di vigenza, dallo scorso 1° gennaio il patto di stabilità interno è stato sostituito con il nuovo vincolo del pareggio di bilancio di competenza finale. La novità è contenuta nei commi da 707 a 729 dell'articolo 1 della legge di Stabilità ed applica parzialmente le novità della legge 243/2012 sul pareggio di bilancio costituzionale. Il nuovo pareggio di bilancio di competenza si applica a tutti i Comuni (compresi i quasi 2mila con meno di mille abitanti, finora esclusi dal patto di stabilità), alle Province e Città metropolitane e alle Regioni. Il nuovo obbligo richiede di conseguire un saldo non negativo (anche pari a zero) calcolato in termini di competenza fra le entrate finali (primi 5 titoli del bilancio armonizzato) e le spese finali (primi 3 titoli del nuovo bilancio). Tale saldo può essere eventualmente modificato dall'intervento della Regione. Solo per il 2016, nelle entrate e nelle spese finali è considerato il fondo pluriennale vincolato, di entrata e di spesa, al netto della quota proveniente dal ricorso all'indebitamento. Sono in corso verifiche finalizzate a consentire tale possibilità anche per gli anni 2017 e 2018.

ARMONIZZAZIONE CONTABILE

Con l'esercizio 2016 è divenuto obbligatorio, per tutti gli enti, l'adeguamento all'intero impianto normativo introdotto dall'Armonizzazione Contabile.

Con l'adozione delle norme e principi dell'Armonizzazione Contabile sono cambiate:

- le regole di registrazione contabile secondo il principio della competenza finanziaria potenziata;
- la classificazione delle entrate e delle spese;
- gli schemi di bilancio;
- i sistemi contabili;
- i principi contabili generali ed applicati;
- il piano dei conti utilizzato.

L'adesione al nuovo sistema di contabilità armonizzata determinerà, anche per l'anno 2017:

- 1) la verifica della qualità riclassificazione dell'entrata e della spesa secondo i contenuti del "Piano dei conti finanziario" nell'ottica di mantenere impegni e accertamenti a residui ed imputare le registrazioni contabili correttamente;
- 2) la verifica e revisione della collocazione contabile delle risorse in capo ai Settori e Servizi, anche a seguito dei processi di riorganizzazione interna all'Ente, al fine di ricondurre il tutto alle corrette codifiche delle Missioni e Programmi stabilite dalle norme e principi in materia di Armonizzazione;
- 3) il collegamento del capitolo ad un unico programma che, la norma, prevede di assegnare ad un unico gestore della spesa (Settore/Servizio)
- 4) l'attività di sviluppo, con la essenziale collaborazione della società di software, finalizzata all'affinamento della procedura informatica per la gestione dei nuovi schemi di bilancio, della contabilità economica, del fondo pluriennale vincolato e degli altri elementi caratterizzanti il nuovo sistema contabile.
- 5) il controllo degli atti (determine di impegno e di accertamento, delibere e comunicazioni di giunta) allo scopo di applicare al meglio il nuovo principio di competenza finanziaria, fornendo supporto tecnico agli uffici per la gestione contabile delle più svariate casistiche di impegno e di accertamento e dei movimenti incrementativi e decrementativi del fondo pluriennale vincolato per la parte corrente e per la spesa di investimento.
- 6) la redazione di una raccolta ordinata di casistiche di accertamenti e di impegni, allo scopo di definire in modo concreto l'applicazione corretta e omogenea per tutti i settori/servizi del principio di competenza.
- 7) l'implementazione della tenuta della contabilità economico patrimoniale.
- 9) il proseguimento dell'attività di reimputazione degli accertamenti e degli impegni secondo il principio contabile della competenza finanziaria rafforzata.

L'Armonizzazione contabile ha anche lo scopo di migliorare la qualità e la trasparenza nella produzione dei dati e delle statistiche proprie della finanza pubblica. Deve e dovrà consentire il perseguimento di una maggiore omogeneità nella presentazione e rilevazione dei fatti gestionali. Consentire la rappresentazione della situazione economico finanziaria con un sistema più rispondente alle esigenze dei cittadini e di chi deve operare le scelte politiche.

- andamento economico finanziario delle società partecipate.

CONTROLLI

In materia di controlli si da atto che il controllo sugli equilibri finanziari si svolge sotto la direzione e il coordinamento del Responsabile dei Servizi finanziari. Il controllo sugli equilibri finanziari di questo Comune è sottoposto alla vigilanza del Collegio dei Revisori dei Conti.

L'attività di controllo sugli equilibri finanziari si estende in più ambiti:

- equilibri di parte corrente,
- rispetto della normativa sul patto di stabilità,
- gestione dei residui,
- gestione di cassa,
- andamento economico finanziario delle società partecipate.

UOA CONTROLLO DI GESTIONE E SOCIETA' PARTECIPATE

Nell'ambito di questo servizio continua l'implementazione delle attività attinenti al controllo, interno ed esterno, delle società partecipate, anche in considerazione, dell'evoluzione normativa degli ultimi anni e soprattutto dalle modifiche legislative intervenute dell'ultimo periodo.

Basti pensare, solo per citarne alcune, alla Legge n. 244/2007, alla legge n.122/2010 (come modificata dalla legge n. 10/2011), i risultati dei referendum del giugno 2011, D.L. n. 98/2011, D.L. n. 138/2011 -manovra di ferragosto-, la finanziaria 2012, la sentenza n. 199/2012 della Corte Costituzionale sulla incostituzionalità dell'art. 4 del D.L. 138/2011,ecc.), l'art. 4 e seguenti del D.L.95/201, il Dlgs. n. 39/2013 ed il decreto trasparenza n. 50/2013, che hanno, tra l'altro, previsto nuovi adempimenti sulle società partecipate, sia nell'ambito della trasparenza, nell'affidamento dei servizi, che nella loro possibile detenzione da parte delle Pubbliche Amministrazioni.

Tra questi, dobbiamo citare anche la rilevazione coordinata dal Ministero del Tesoro sul patrimonio della P.A. a valori di mercato- Modulo Partecipazioni- che richiede l'adeguamento annuale, nell'apposito portale, dei dati relativi alle partecipazioni dirette ed indirette detenute dal Comune di Montevarchi.

Proseguiranno, inoltre le attività di analisi sui dati finanziari, a consuntivo, delle società partecipate, ai fini dell'analisi temporale di specifici indicatori economici, finanziari e patrimoniali.

Nel corso del 2016 entrerà in vigore il nuovo Testo Unico sulle società partecipate, che richiederà, necessariamente, nel corso del 2017 e seguenti, una revisione generale delle partecipazioni possedute da parte dell'Ente.

Verrà mantenuto il controllo direzionale così da consentire il monitoraggio, soprattutto sotto il profilo finanziario, dello stato d'avanzamento dei programmi affidati ai singoli dirigenti, in relazione al raggiungimento degli obiettivi gestionali definiti in sede di PEG e PDO.

Con l'adesione al nuovo sistema di contabilità armonizzata, anche la programmazione dell'Ente si ispira a nuovi principi di comprensibilità, in quanto i documenti della programmazione dovranno esplicitare con chiarezza, il collegamento tra:

- il quadro complessivo dei contenuti della programmazione;
- i portatori di interesse di riferimento;
- le risorse finanziarie, umane e strumentali disponibili;
- le correlate responsabilità di indirizzo, gestione e controllo.

I documenti nei quali si formalizzerà il processo di programmazione devono essere predisposti in modo tale da consentire ai portatori di interesse di conoscere, relativamente a missioni e programmi di bilancio, i risultati che l'ente si propone di conseguire e valutare il grado di effettivo conseguimento dei risultati al momento della rendicontazione.

L'UAO, in questione, svolgerà un ruolo di raccordo con gli amministratori, il segretario ed i dirigenti per la definizione dei nuovi documenti di programmazione.

Verrà inoltre monitorata l'applicazione del piano triennale di razionalizzazione delle spese di funzionamento del Comune di Montevarchi, attraverso la predisposizione di apposita relazione, da inoltrare alla Corte dei Conti della Toscana,

Continuerà, inoltre, il supporto al Nucleo di Valutazione, al fine di fornire gli elementi richiesti per le verifiche di competenza, così come al Collegio dei Revisori nella loro attività di controllo.

Nell'ambito del rafforzamento dei controlli sugli enti locali, in applicazione dell'art. 3 comma 2 del D.L. n. 174/2012, convertito con Legge n. 213/2013, il Comune di Montevarchi ha adottato nei primi mesi dell'anno 2013, con delibera C.C. n. 10/2013, un apposito regolamento contenente gli strumenti e le modalità del controllo interno dell'ente.

In merito all'applicazione delle norme contenute in tale regolamento, il Controllo di Gestione, tra l'altro, continuerà a collaborare attivamente con il Segretario Comunale per lo svolgimento del controllo semestrale sulla regolarità amministrativa e contabile dell'Ente.

Il Servizio fornirà, inoltre il necessario supporto per la predisposizione della relazione per il referto del Sindaco previsto per i comuni con popolazione superiore ai 15.000 abitanti.

Programma n. 4 - Gestione delle entrate tributarie e dei servizi fiscali
DIRIGENTE RESPONSABILE: Gabriele Deventi
ASSESSORE: Cristina Bucciarelli

a) Descrizione del programma e motivazione delle scelte:

Il comune di Montevarchi ha da diversi anni scelto di dare prevalenza alla gestione diretta dell'aspetto tributario e in particolare ha sempre implementato programmi per la riscossione diretta delle proprie entrate a carattere tributario.

I pagamenti confluiscono all'Ente sia attraverso conti correnti dedicati agli specifici tributi, intestati direttamente al Comune, sia attraverso sistemi telematici quali i P.O.S., modelli di delega di pagamento del tipo F24 (ordinario, semplificato o EP) unitamente a qualsiasi altro strumento di pagamento scelto dal contribuente tra quelli previsti.

Le politiche attuate in campo tributario sono finalizzate a garantire la partecipazione di tutti i cittadini alla spesa pubblica secondo equità e progressività. Negli ultimi anni si è sempre di più perfezionato un sistema di partecipazione che tenga conto anche di situazioni familiari di disagio o di difficoltà, introducendo altri parametri quale l'indicatore ISEE. Tra l'altro le evoluzioni tecniche intervenute nella determinazione dell'indicatore hanno ulteriormente rafforzato la confidenza nell'utilizzo dello stesso.

A partire dalla fine del 2015 il comune di Montevarchi ed il comune di Terranuova Bracciolini hanno convenuto, mediante l'approvazione e la sottoscrizione degli idonei atti convenzionali, di gestire il servizio tributi in associazione, con l'obiettivo, nel medio termine, di poter giungere ad una unificazione dell'ufficio stesso, mantenendo i presidi locali e gli sportelli dedicati al ricevimento dei cittadini. Nell'anno in corso, il rapporto convenzionale, sarà oggetto di verifica.

Il progetto di recupero tributario in corso, comporta lo svolgimento di attività complesse consistenti nelle verifiche incrociate tra le informazioni ricavate dalle varie banche dati (dichiarazioni dei contribuenti, catasto, concessioni edilizie, convenzioni urbanistiche) ed i versamenti effettuati. Inoltre le risorse coinvolte in tale processo devono essere dotate di capacità tecniche e relazionali elevate, in modo da evitare errori nelle fasi procedurali e di supportare le attività di sportello con i cittadini, oggetto degli atti di recupero tributario.

La fase di recupero registrerà, grazie all'enorme impegno profuso dalle risorse umane che vi lavorano, una costante accelerazione in tutte le sue fasi.

E' auspicabile che non continuino le continue ed incessanti innovazioni normative in materia tributaria in quanto hanno comportato e comportano un aggravio dei procedimenti e delle procedure.

I contribuenti e gli uffici operativi preposti si trovano di fronte ad una moltitudine di orientamenti che si modificano di tempo in tempo. In aggiunta, le scelte operate per alleviare gli effetti della crisi sui cittadini meno abbienti e sulle fasce sociali deboli o a rischio esclusione, hanno prodotto una ulteriore mole di lavoro per gli uffici interessati. Da questo punto di vista potrà essere rivista la modalità di gestione delle agevolazioni tributarie, con bandi annuali e sempre aperti, ma che operino a ristoro e non a riduzione.

L'attività di bonifica delle banche dati collegata alla necessità di operare correzioni degli errori presenti negli archivi, è tutt'ora in corso di esecuzione. Nel corso dell'anno 2017 questa fase, unitamente alle altre, comporterà una ulteriore necessità di sforzi operativi, da parte degli uffici, non ordinari che, inevitabilmente, sottrarranno tempo e risorse ai restanti procedimenti.

Questa ultima attività, si è incrementata notevolmente nel corso dell'anno 2015 e nella prima parte del corrente anno. Essa si è basata esclusivamente sull'impegno degli operatori e degli uffici coinvolti. Nell'anno 2016 il procedimento di passaggio a sistemi di gestione informatica più razionale e integrati, si ritiene, arriverà al sostanziale completamento. L'anno 2017 dovrà essere l'anno in cui la svolta in questo senso porterà ad una organizzazione stabile volta al recupero tributario.

La riscossione coattiva, probabilmente, non avverrà più tramite ruolo esattoriale, ovvero a mezzo delle cartelle di Equitalia. La riscossione potrà avvenire attraverso l'emissione di ingiunzioni fiscali cui dovrà seguire, in caso di perdurante insolvenza dei debitori, la necessità di attivare le procedure esecutive previste dalla normativa vigente. La struttura dell'ente non possiede le specificità organizzative per operare in tal senso e sarà necessario provvedere ad acquisire i servizi sul mercato, in particolare per quanto attiene la necessità di figure specifiche del procedimento di recupero dell'impagato mediante azioni mobiliari e/o immobiliari (quando possibili).

L'azione di recupero del non pagato con la gestione diretta del Comune risulterà tanto più efficace quanto più si riuscirà a fare leva sulle competenze e conoscenze del personale direttamente impiegato.

L'integrazione con competenze specialistiche esterne sarà fondamentale nelle fasi e per i ruoli in cui occorre sostanziale riconoscimento del ruolo (es. ufficiale della riscossione). Si prevede di poter esternalizzare le fasi più operative e quelle più specialistiche del procedimento, lasciando all'Ente il governo del procedimento e l'incasso diretto del recuperato.

Questa nuova forma organizzativa dovrà comportare maggiori benefici all'Ente, rispetto alle modalità seguite in passato, consentendo un livello maggiore di equità fiscale, derivante da un maggior recupero del non pagato.

I dati nazionali che parlano di una percentuale di recupero dei tributi locali, da parte di Equitalia intorno al 2% ad un anno e sul 13% a cinque anni portano a ritenere corretta tale impostazione strategica. Un portafoglio di crediti tributari affidati ad Equitalia rimane per circa il 78% inesatto. Con la gestione diretta, assistita da soggetti professionalmente qualificati, si pensa si possa giungere a recuperare percentuali nettamente superiori, oltre ad ulteriori quote con azioni esecutive successive. Ad ogni modo un processo ordinato porterà a poter effettuare la corretta ricognizione del credito portando, nei casi necessari, alla dichiarazione di non esigibilità. Questa evenienza, e solo questa, porterà ad attivare i fondi per i crediti di dubbia esigibilità, correttamente accantonati dall'ente.

Si auspica di poter riprendere l'attività di collaborazione con l'Agenzia delle Entrate, attraverso la quale il Comune segnalerà all'ufficio delle imposte dirette qualsiasi integrazione degli elementi contenuti nelle dichiarazioni presentate dalle persone fisiche. Nel corso dell'anno 2017, questa attività di partecipazione al recupero dell'evasione dei tributi statali, verrà ripensata in considerazione del fatto che i proventi ricavati sono riversati per intero al Comune a fronte di azioni che portino a reali recuperi di imposte e tasse non pagate.

Il potenziamento dei controlli sugli ISEE, attraverso l'incrocio di banche dati, è stato perfezionato nel corso del 2016 con il potenziamento delle figure che possono operare i controlli stessi e verrà continuato per tutto il 2017. L'intento continuerà ad essere quello di permettere che delle condizioni agevolate sui servizi comunali beneficino solo i cittadini più bisognosi.

Insieme alle azioni di recupero appena dette, particolare attenzione verrà ancora posta a tutte quelle iniziative che

Insieme alle azioni di recupero appena dette, particolare attenzione verrà ancora posta a tutte quelle iniziative che agevolino il contribuente nell'assolvimento degli obblighi tributari.

Gli sportelli del Servizio Tributi presteranno la propria assistenza ai contribuenti tutto l'anno e, nei periodi in cui vi saranno scadenze di adempimenti dichiarativi o di versamento, si garantirà un'apertura al pubblico oltre il normale orario di lavoro, caricandosi del lavoro extra necessario. Nei momenti di ferie, poi, dove gli orari vengono rimodulati, l'ufficio si potrà rendere disponibile a superare gli orari dettati e svolgere sportello tutti i giorni per garantire un orario minimo di apertura al pubblico immutato nella quantità di ore.

Rimarrà attivo il servizio di prenotazione degli appuntamenti. Questo consentirà ai contribuenti/utenti di fissare una data ed un orario più consono, mediante sia prenotazione telefonica sia utilizzando il sito internet. Gli appuntamenti saranno comunque gestiti nell'ambito dell'orario di lavoro ordinario, quando possibile.

Grazie al supporto dell'ufficio URP e Comunicazione il sito internet verrà ampliato nei servizi di informazione, di scarico della modulistica. Diversi sono gli attestati di gradimento da parte dei contribuenti che continuano a crescere in termini di utenza dei servizi in linea.

L'Amministrazione è intenzionata a continuare a concedere agevolazioni per casi particolari di rilevanza sociale ed economica, utilizzando le leve fiscali, in conformità alle norme messe a disposizione dal legislatore. Per il 2017 potrà essere rivista la modalità di esercizio dei bandi di agevolazione lasciando aperti gli stessi per il maggior tempo possibile.

Si dettaglia specificamente alcuni aspetti della imposizione prevista con la legge 147 del 27 dicembre 2013, denominata IUC, Imposta Unica Comunale, che negli ultimi anni ha subito continue e rilevanti rivisitazioni.

IUC

L'art. 1, comma 639 della legge 147/2013 ha introdotto un nuovo tributo denominato IUC. A norma di detto articolato la IUC è così definita, *“essa si basa su due presupposti impositivi, uno costituito dal possesso di immobili e collegato alla loro natura e valore e l'altro collegato all'erogazione e alla fruizione di servizi comunali. La IUC si compone dell'imposta municipale propria (IMU), di natura patrimoniale, dovuta dal possessore di immobili, escluse le abitazioni principali, e di una componente riferita ai servizi, che si articola nel tributo per i servizi indivisibili (TASI), a carico sia del possessore che dell'utilizzatore dell'immobile, e nella tassa sui rifiuti (TARI), destinata a finanziare i costi del servizio di raccolta e smaltimento dei rifiuti, a carico dell'utilizzatore”*.

È stata più volte annunciata la sua abolizione e la sua reintroduzione. Al momento, per l'anno 2016, sono state modificate alcune sostanziali parti ma non è dato sapere cosa accadrà per l'anno 2017 in quanto la maggior parte delle modifiche intervengono con norme degli ultimi giorni dell'anno, di solito con le leggi di stabilità multicomma. Nel corso del 2016 è stato previsto il comodato per i parenti in linea retta di I grado, prevedendo la registrazione del contratto (che per legge non richiede forma scritta) e questo ha ingenerato una enorme confusione nei contribuenti. Vediamo se la previsione di tale istituto possa avere, almeno, una continuità di un biennio.

Sempre nel 2016 il legislatore ha fatto un passo indietro sui terreni “agricoli” ritornando al precedente regime previsto nella circolare nr. 9/1993 dove veniva prevista l'esenzione per l'ICI dei terreni posti in aree montane o svantaggiate. Anche per questo, e dopo l'enorme confusione di fine 2015, si spera si possa contare su un periodo senza modifiche.

Per l'abitazione principale è stata prevista l'esenzione, ad eccezione degli immobili di categoria A1, A8, A9.

Le continue modifiche apportate ogni anno portano disagi per i contribuenti e importanti, ulteriori, carichi di lavoro per gli uffici, con gli organici in continua diminuzione, in virtù delle norme di blocco delle assunzioni nella PA.

La componente TASI

La componente TASI viene finalizzata al finanziamento dei servizi indivisibili erogati dall'Amministrazione, ed il cui elenco è parte integrante degli atti di approvazione delle aliquote.

Questa componente ha comportato e comporterà diverse problematiche nella fase di implementazione essendo la stessa una sorella gemella “spuria” della I.MU.

Le difficoltà applicative sono state incontrate sia da parte dei soggetti obbligati sia da parte degli uffici comunali.

Per questi ultimi i problemi sorgono in maniera preponderante e chiara nella fase dei controlli, al momento ancora da iniziare, ma necessari già nel corso del 2017. Anche in questo caso, le continue modifiche di parti di normativa, non aiuteranno certamente il lavoro degli operatori.

La componente TARI

Il tributo viene corrisposto in base a tariffa riferita all'anno solare e commisurata alle quantità e qualità medie ordinarie di rifiuti prodotti per unità di superficie, in relazione agli usi e alla tipologia di attività svolte, sulla base dei criteri determinati dal D.P.R. 27 aprile 1999 n. 158, recante le “norme per la elaborazione del metodo normalizzato per definire la tariffa del servizio di gestione del ciclo dei rifiuti urbani”.

La tariffa di riferimento rappresenta, come poi specifica l'art. 2, D.P.R. 158/1999, “l'insieme dei criteri e delle condizioni che devono essere rispettati per la determinazione della tariffa da parte degli enti locali” (comma 1), in modo da “coprire tutti i costi afferenti al servizio di gestione dei rifiuti urbani” (comma 2).

Il tributo ha aperto nuove e ben più complesse problematiche da gestire.

In particolare il dettato del comma 649 in ordine alla detassazione delle aree dove vengono prodotti in modo prevalente e continuativo rifiuti speciali che il produttore avvia a trattamento a sue spese. Nel testo sono introdotti una serie di concetti di tipo qualitativo che dovrebbero sanare un problema quantitativo. A chi vanno ricaricati i costi per il mancato gettito? E poi perché una differenza tra produttori e non produttori (intesi come attività d'impresa)? Se esiste una condizione che deve essere considerata giuridicamente va considerata per tutti i soggetti che si trovano nella stessa condizione.

Nel corso del 2016 sono giunte diverse eccezioni in merito a detta norma e addirittura negli ultimi tempi si è registrato un ricorso in CTP, gestito dall'amministrazione tramite l'istituto del reclamo/mediazione. Si auspica nel corso del 2017 un intervento normativo volto a regolamentare la faccenda, come sarà necessario anche un intervento in merito al baratto amministrativo, ad oggi ancora non regolamentato e lasciato alla “fantasia” dei Comuni.

L'Amministrazione intende verificare la fattibilità di un regolamento ad hoc per le agevolazioni fiscali ovvero ulteriori interventi agevolativi che coinvolgano anche attività di nuovo insediamento nella cosiddetta zona A Piano regolatore generale.

b) Obiettivi:

A. *mantenimento del rapporto con il contribuente e con i tecnici abilitati (CAF e studi commerciali):*

1. completamento del riallineamento delle banche dati esistenti utilizzando tutte quelle accessibili (es. SIATEL, SISTER, CCIAA, MEF, agenzia entrate, data base interni, anagrafe tributaria, anagrafe civile, Equitalia);
2. completamento della rifunzionalizzazione delle procedure in atto, in particolare quelle informatiche, con particolare attenzione all'implementazione di corrette buone prassi;
3. attenzione al pregresso, con particolare riferimento alle istanze di rimborso e di autotutela presentate presso il servizio;
4. supporto agli uffici di front office nello studio delle corrette indicazioni da fornire ai contribuenti istanti;

Indicatori per il monitoraggio

- i. numero di segnalazioni a contenuto negativo (reclami, note, mail) ricevute nell'anno e non risolte: meno di 10 segnalazioni ricevute, trattate e rimaste negative;
- ii. tempi medi di attesa per una risposta a quesiti inviati mediante posta elettronica e/o sito istituzionale: al massimo 15 giorni;

B. *completa funzionalizzazione del sistema integrato di gestione dei tributi, anche mediante SIT:*

1. completamento del processo di upload dei dati ricevuti dai diversi soggetti terzi (Agenzia delle entrate, Anagrafe tributaria, uffici comunali) aventi impatto sul sistema tributario;
2. verifica dell'attualità dei dati utilizzati a sistema rispetto alle versioni ultime a disposizione per le diverse banche dati;
3. aggiornamento delle banche dati con cadenza idonea a seconda della banca dati;

Indicatori per il monitoraggio

- i. verifica e utilizzo dei dati dal SISTER = 100% dei dati disponibili;
- ii. verifica, utilizzo e scarico dei dati dal SIATEL = 100% dei dati disponibili;
- iii. verifica e utilizzo dei dati dal sistema SIT comunale = 60% dei dati disponibili;
- iv. aggiornamento delle banche dati a rilascio mensile = almeno 4 scarichi per anno;
- v. aggiornamento delle banche dati a rilascio tra 1 e 4 mesi = almeno 2 scarichi per anno;
- vi. aggiornamento delle banche dati a rilascio tra 4 e sei mesi = almeno 1 scarico per anno;
- vii. aggiornamento delle banche dati a rilascio tra sei mesi ed un anno = almeno 1 verifica per anno, ed eventuale scarico;

Programma n.5 - Gestione dei beni demaniali e patrimoniali

DIRIGENTE RESPONSABILE: Domenico Bartolo Scrascia

ASSESSORE: Luciano Bucci/Angiolo Salvi

a) Descrizione del programma e motivazione delle scelte:

Il programma è gestito all'interno delle mansioni dell'ufficio "Appalti e Contratti". L'ufficio si occupa, tra l'altro, della cura della costituzione di servitù attive o passive ed altri diritti reali su beni patrimoniali comunali o su beni di privati esclusivamente per esigenze patrimoniali del comune, provvedendo ai rinnovi o alle volture dei suddetti rapporti patrimoniali; vendita di alloggi e di altri di beni immobili comunali non ritenuti essenziali per le finalità istituzionali, dando attuazione alle direttive degli organi di indirizzo politico; gestione delle unità immobiliari date in locazione per usi abitativi, commerciali, produttivi, o diversi, stabilendo i relativi canoni, fitti e spese condominiali, in relazione alle condizioni del mercato delle locazioni, alle normative che lo regolano, alle graduatorie di assegnazione ed alle finalità economiche e sociali stabilite dagli organi di indirizzo politico; rappresentanza del comune alle assemblee condominiali, là ove esiste il condominio, gestendo i rapporti con gli amministratori, le manutenzioni programmate dalle assemblee e le relative spese ordinarie e straordinarie; istruttoria amministrativa e valutazione tecnica ed economica finalizzate ad ottenere il rilascio della concessione d'uso di beni di proprietà dello stato e di enti pubblici in genere; alienazione dei beni fuori uso; traslochi, avvalendosi di servizi esterni specializzati.

Per quanto attiene la gestione dei beni immobili, l'ufficio si occupa:

- delle spese per la gestione amministrativa dei beni immobili patrimoniali e demaniali, cura le procedure di alienazione, le valutazioni di convenienza e le procedure tecnico-amministrative, le stime e i computi relativi ad affittanze attive e passive., gestione spese condominiali;
- delle spese per la tenuta degli inventari, la predisposizione e l'aggiornamento di un sistema informativo per la rilevazione delle unità immobiliari e dei principali dati tecnici ed economici relativi all'utilizzazione del patrimonio e del demanio di competenza dell'ente;
- delle spese per la razionalizzazione e la valorizzazione del patrimonio di edilizia residenziale pubblica.

I beni immobili che fanno capo al patrimonio comunale sono così identificati dall'inventario dei beni immobili.

Per quanto attiene i beni mobili, si sta procedendo come detto sopra all'intera revisione ed aggiornamento degli inventari che consentirà di offrire un servizio altamente innovativo e di qualità, nonché un risparmio di impiego di risorse umane e al miglioramento della gestione on-line delle procedure di inventariazione, trasferimento e dismissione di beni per gli uffici anche attraverso indizioni di corsi per la formazione dei referenti preposti nonché attività di assistenza quotidiana telefonica all'utenza. Inoltre, l'ufficio si occupa di acquisire e distribuire i contrassegni assicurativi per tutti gli automezzi dell'Ente, si occupa del pagamento dei bolli (non si occupa invece dell'acquisto arredi per uffici).

È in corso l'individuazione di un unico fornitore per il servizio fotocopiatrici centralizzando così la gestione dei contratti.

Centralizzando la gestione dei contratti, si ottiene un consistente risparmio sia in danaro che di risorse umane.

Per quanto attiene la gestione utenze impianti termici, il Comune di Montevarchi ha affidato a COFELY l'espletamento del servizio calore negli edifici pubblici comunali e/o ad uso pubblico con lo scopo di ottimizzare il funzionamento degli impianti di riscaldamento al fine di contenerne i costi di gestione. A seguito della rinegoziazione contrattuale in corso questo ente ha incaricato COFELY di effettuare interventi manutentivi da farsi sia agli impianti di riscaldamento che agli edifici al fine di consentire un risparmio energetico. Con questa modalità è stato possibile imporre al gestore interventi di rinnovamento degli impianti che il comune, a causa delle limitate risorse e dei vincoli imposti dal patto di stabilità, difficilmente potrebbe realizzare. La Società affidataria, in continuità con gli interventi già effettuati negli anni passati è impegnata in favore del Comune:

- a realizzare gli adeguamenti normativi con particolare riferimento al D.P.R.412/1993, dando priorità alla realizzazione del sistema di telecontrollo, all'installazione di contocalorie ed alla realizzazione delle diagnosi energetiche degli edifici affidati;
- all'esecuzione a perfetta regola d'arte di tutti i lavori previsti;
- alla gestione degli impianti secondo un criterio razionale di sicurezza ed efficienza, effettuando tutte le opere e gli interventi di potenziamento, adeguamento e manutenzione, sia ordinaria che straordinaria, che riterrà necessari per l'ottenimento della perfetta efficienza tecnica ed antinfortunistica degli impianti e delle apparecchiature, tenendo conto dell'assetto previsto dei consumi e dell'utenza;
- a garantire il personale necessario ad assicurare il funzionamento dell'impianto e delle strutture accessorie nella piena osservanza delle vigenti disposizioni di legge, norme e regolamenti in materia;

Nel 2013 l'ufficio ha curato l'adesione alla convenzione Consip S.p.A per la fornitura di forniture di Energia Elettrica e dei servizi connessi, passando da una pluralità di gestori al gestire un unico aggiudicatario della procedura di gara indetta da Consip e nell'anno in corso si è nuovamente dovuto volturare per aderire alla nuova Convenzione. Sarà cura dell'ufficio di seguire le varie fasi di aggiudicazione delle gare da parte di Consip allo scadere dell'attuale convenzione per poter così individuare il nuovo gestore (l'ufficio non si occupa della liquidazione delle fatture delle utenze).

b) Obiettivi della gestione:

La Gestione Economica del Patrimonio consiste altresì nell'adempimento degli obblighi civilistici e contabili in ordine alla tenuta, conservazione ed aggiornamento degli inventari dei beni mobili ed immobili, nel rispetto delle procedure sulla trasparenza, sullo snellimento delle procedure, l'ufficio intende operare in un'ottica di integrazione ed innovazione amministrativa, tenendo conto delle norme in atto sul contenimento della spesa pubblica.

In questo processo, determinante è l'evoluzione continua dell'informatizzazione, ovvero la digitalizzazione che questo Servizio ha messo in atto per il raggiungimento delle procedure di competenza. In tale ottica, è in corso di utilizzo un nuovo software per gestire l'inventariazione, si prevede di poter realizzare un'attività ad alto contenuto innovativo in tutto l'Ente.

Si è proceduto all'intera revisione ed aggiornamento degli inventari che, contestualmente all'adempimento degli obblighi normativi, consente di offrire un servizio altamente innovativo e di qualità, nonché un risparmio di impiego di risorse umane.

Si è provveduto alla formazione dei referenti che svolgono altresì attività di assistenza quotidiana telefonica ai colleghi.

Nel corso dei prossimi anni è prevista una revisione e razionalizzazioni degli affitti passivi, inoltre deve essere individuata una sede alternativa e idonea per il cantiere comunale.

Entro il corso del 2017 dovranno essere definite le procedure per la stipula del contratto di locazione del primo piano dell'ex tribunale ubicato in piazza Garibaldi con l'INPS che si dovrà occupare dei necessari interventi di riqualificazione dei locali.

Inoltre, l'ufficio si occupa di acquisire e distribuire i contrassegni assicurativi per tutti gli automezzi dell'Ente, si occupa del pagamento dei bolli (non si occupa invece dell'acquisto arredi per uffici).

È in corso l'individuazione di un unico fornitore per il servizio fotocopiatrici centralizzando così la gestione dei contratti.

Centralizzando la gestione dei contratti, si ottiene un consistente risparmio sia in danaro che di risorse umane.

Per quanto attiene la gestione utenze impianti termici, il Comune di Montevarchi ha affidato a COFELY l'espletamento del servizio calore negli edifici pubblici comunali e/o ad uso pubblico con lo scopo di ottimizzare il funzionamento degli impianti di riscaldamento al fine di contenerne i costi di gestione. A seguito della rinegoziazione contrattuale in corso questo ente ha incaricato COFELY di effettuare interventi manutentivi da farsi sia agli impianti di riscaldamento che agli edifici al fine di consentire un risparmio energetico. Con questa modalità è stato possibile imporre al gestore interventi di rinnovamento degli impianti che il comune, a causa delle limitate risorse e dei vincoli imposti dal patto di stabilità, difficilmente potrebbe realizzare.

La Società affidataria, in continuità con gli interventi già effettuati negli anni passati è impegnata in favore del Comune:

- a realizzare gli adeguamenti normativi con particolare riferimento al D.P.R.412/1993, dando priorità alla realizzazione del sistema di telecontrollo, all'installazione di contocalorie ed alla realizzazione delle diagnosi energetiche degli edifici affidati;
- all'esecuzione a perfetta regola d'arte di tutti i lavori previsti;
 - alla gestione degli impianti secondo un criterio razionale di sicurezza ed efficienza, effettuando tutte le opere e gli interventi di potenziamento, adeguamento e manutenzione, sia ordinari a che straordinaria, che riterrà necessari per l'ottenimento della perfetta efficienza tecnica ed antinfortunistica degli impianti e delle apparecchiature, tenendo conto dell'assetto previsto dei consumi e dell'utenza;
 - a garantire il personale necessario ad assicurare il funzionamento dell'impianto e delle strutture accessorie nella piena osservanza delle vigenti disposizioni di legge, norme e regolamenti in materia;

Nel 2013 l'ufficio ha curato l'adesione alla convenzione Consip S.p.A per la fornitura di forniture di Energia Elettrica e dei servizi connessi, passando da una pluralità di gestori al gestire un unico aggiudicatario della procedura di gara indetta da Consip e nell'anno in corso si è nuovamente dovuto volturare per aderire alla nuova Convenzione. Sarà cura dell'ufficio di seguire le varie fasi di aggiudicazione delle gare da parte di Consip allo scadere dell'attuale convenzione per poter così individuare il nuovo gestore (l'ufficio non si occupa della liquidazione delle fatture delle utenze).

b) Obiettivi della gestione:

La Gestione Economica del Patrimonio consiste altresì nell'adempimento degli obblighi civilistici e contabili in ordine alla tenuta, conservazione ed aggiornamento degli inventari dei beni mobili ed immobili, nel rispetto delle procedure sulla trasparenza, sullo snellimento delle procedure, l'ufficio intende operare in un'ottica di integrazione ed innovazione amministrativa, tenendo conto delle norme in atto sul contenimento della spesa pubblica.

In questo processo, determinante è l'evoluzione continua dell'informatizzazione, ovvero la digitalizzazione che questo Servizio ha messo in atto per il raggiungimento delle procedure di competenza. In tale ottica, è in corso di utilizzo un nuovo software per gestire l'inventariazione, si prevede di poter realizzare un'attività ad alto contenuto innovativo in tutto l'Ente.

Si è proceduto all'intera revisione ed aggiornamento degli inventari che, contestualmente all'adempimento degli obblighi normativi, consente di offrire un servizio altamente innovativo e di qualità, nonché un risparmio di impiego di risorse umane.

Si è provveduto alla formazione dei referenti che svolgono altresì attività di assistenza quotidiana telefonica ai colleghi.

Nel corso dei prossimi anni è prevista una revisione e razionalizzazioni degli affitti passivi, inoltre deve essere individuata una sede alternativa e idonea per il cantiere comunale.

Entro il corso del 2017 dovranno essere definite le procedure per la stipula del contratto di locazione del primo piano dell'ex tribunale ubicato in piazza Garibaldi con l'INPS che si dovrà occupare dei necessari interventi di riqualificazione dei locali.

Programma n. 6 - Ufficio Tecnico

DIRIGENTE RESPONSABILE: Domenico Bartolo Scrascia

ASSESSORE: Luciano Bucci/Angiolo Salvi

a) Descrizione del programma e motivazione delle scelte:

La sezione Ufficio tecnico segue tutte le linee programmatiche dell'Amministrazione Comunale cercando, nei limiti delle risorse economiche ed umane messe a disposizione, risposte concrete alle esigenze dei cittadini e della città.

In riferimento al consistente patrimonio immobiliare e alle necessità quotidiane che lo stesso richiede, risulta fondamentale dare priorità agli interventi manutentivi che incidono di riflesso in modo preponderante sulla vita dei cittadini e di coloro che per lavoro o per turismo si trovano a visitare la città stessa.

L'attività dell'Ufficio Tecnico si concretizza nel programmare attività manutentive, di progettazione, di controllo, di organizzazione logistica e di relazione con i cittadini.

Il programma delle manutenzioni è suddiviso e strutturato come segue:

- progettazione di interventi per la messa a norma e/o per la manutenzione straordinaria per l'esecuzione di tutte le attività necessarie derivanti dal monitoraggio degli edifici;
- manutenzione programmata (ascensori, impianti, sistemi antincendio, ecc...) dovuta secondo le prescrizioni di legge;
- manutenzioni quotidiane su richiesta di pronto intervento.

La manutenzione ordinaria ultimamente vede sempre più impegnato l'Ufficio e la struttura esterna degli operai che si concretizza in un insieme di interventi necessari finalizzati alla conservazione, all'efficienza e alla sicurezza del patrimonio edilizio e delle infrastrutture viarie.

Gli interventi interessano gli edifici pubblici, le aree pubbliche nonché le strutture per eventi concentrando l'attenzione sugli aspetti riguardanti la sicurezza degli utenti e dei lavoratori.

All'interno di tale programma è presente un piano mirato al miglioramento dell'efficienza energetica degli edifici (non solo scolastici) come dimostrato con gli ultimi interventi di manutenzione che di nuova realizzazione effettuati.

In sintesi le azioni attivate sono per lo più rivolte alla conservazione del patrimonio e ad aumentarne la ricettività, la piena accessibilità e la sicurezza degli stessi.

Nell'ambito di tale programma l'Ufficio Tecnico utilizza le professionalità interne per la progettazione delle opere, per la sperimentazione di nuove tecniche costruttive, per la Direzione dei Lavori, dei collaudi, il monitoraggio del patrimonio, la gestione della sicurezza, la parte amministrativa legata alle opere di manutenzione, le relazioni con il pubblico ricevendo quotidianamente i cittadini che riportano le loro segnalazioni, i rapporti con gli altri enti pubblici ed enti erogatori di servizi, i rapporti con i Dirigenti scolastici, l'aggiornamento delle schede tecniche degli edifici scolastici per il sistema informatico M.U.R., i rapporti con le associazioni, con la promozione del territorio nell'organizzazione di eventi e con gli altri servizi dell'Amministrazione Comunale al fine di dare risposte concrete e celeri alle necessità quotidiane della popolazione e per sviluppare la qualità della vita stessa.

b) Obiettivi:

Mantenimento dei livelli di funzionalità, efficienza e sicurezza di tutti gli edifici e delle strutture del patrimonio Comunale.

Attuazione dei programmi di manutenzione straordinaria con la realizzazione dei progetti delle opere previste sia nel programma annuale che nel piano triennale.

CONTRATTI E GARE:

a) Descrizione del programma e motivazione delle scelte:

L'ufficio "Appalti e contratti" si occupa di:

- consulenza su capitolati e gare, consulenza e supporto nelle procedure di assegnazione diretta o selezioni non ufficiali, anche per incarichi;
- gare ufficiose per lavori;
- gare innovative e definizione di nuovi schemi procedurali per altri Servizi interni al Comune;
- gestione gare di appalto ad evidenza pubblica per lavori, forniture, servizi;
- gestione gare con procedura negoziata lavori e servizi, coperture assicurative affidamento servizio pulizia;
- gestione gare per concessioni ed alienazione beni comunali;
- attività contrattuale dell'Ente con modalità di stipula elettronica, a supporto del Segretario Generale e del proprio Dirigente, nonché consulenza per gli altri uffici comunali;
- stipula di contratti di locazione e comodato, con adempimenti connessi e preliminari alla stipula tenuta nel Repertorio generale e rapporti con cassa di bilancio, adempimenti su imposta di registro, di bollo, diritti di segreteria e rapporti con Agenzia delle Entrate;
- gestione scadenziario contratti di durata;
- polizze comunali (RCT/O, infortuni, RC auto, incendio e furto, tutela legale): procedure di gara per l'individuazione del contraente, gestione aggiornamenti delle polizze, liquidazione dei premi, franchigie;
- collaborazione alla definizione esternalizzazioni di servizi, prestazioni e soluzioni specifiche;
- formazione costante mediante incontri, teorico-pratico sulla consultazione del Mercato Elettronico della Pubblica Amministrazione (MEPA);
- consolidamento dell'uso della firma digitale per contratti ed accordi di programma tra Enti Pubblici;
- tenuta dei rapporti con ANAC e gestione del MAV Unico Adempimenti su istituzione nuovo sistema di verifica dei requisiti delle imprese;
- adempimenti obbligatori ANAC relativi a RASA (Responsabile Unico Anagrafe per la Stazione Appaltante);
- attribuzione CIG agli affidamenti di servizi e forniture relative al Servizio e gestore unico MAV dei servizi e forniture dell'ente;

- forniture dell'ente;
- raccolta ed elaborazione dati per assolvimento obblighi trasmissione all'ANAC;
- gestione e aggiornamento Elenco fornitori per servizi e beni.

Come di consueto, il Servizio ha fornito supporto nelle procedure di gara indette dai diversi Settori comunali, partecipando altresì alle commissioni di gara

b) Obiettivi:

Mantenimento dei livelli di funzionalità e sicurezza della viabilità comunale con riferimento alla continuità delle superfici in asfalto alla visibilità della segnaletica verticale e orizzontale alla efficienza dei impianti di illuminazione pubblica e degli impianti semaforici.

Attuazione dei programmi di manutenzione straordinaria con la realizzazione dei progetti delle opere previste sia nel programma annuale che nel piano triennale ed interventi estesi oltre alla viabilità e agli impianti anche alle piazze e ai parcheggi.

Mantenimento dei livelli di funzionalità efficienza e sicurezza di tutti gli edifici e strutture del patrimonio Comunale.

Attuazione dei programmi di manutenzione straordinaria con la realizzazione dei progetti delle opere previste sia nel programma annuale che nel piano triennale.

La nuova normativa in materia di appalti impone agli Enti la costituzione di un'unica stazione appaltanti questo ha comportato l'investimento di tutte le risorse al fine di definire la procedure corretta per poter continuare ad espletare procedure di gara.

La normativa inoltre prevederà l'utilizzo obbligatorio di un sistema telematico per accertare il possesso dei requisiti generali e speciali in capo alle imprese affidatarie di lavori/servizi/forniture.

Le nuove modalità di espletamento delle procedure di gare impongono una rivalutazione e riorganizzazione della gestione di alcune fasi della gara.

L'ufficio appalti è impegnato nell'applicazione della normativa per la trasparenza e per la prevenzione della corruzione con provvedimenti di carattere più generali.

La recente normativa imporrà al servizio appalti e contratti un costante aggiornamento delle procedure amministrative relative agli appalti pubblici a seguito dell'attuale quadro normativo e giurisprudenziale in continua evoluzione, al fine di garantire adeguati livelli di legittimità, efficienza e trasparenza.

Si renderà necessaria la costituzione di un'area vasta di coordinamento delle procedure di gara, rivolta ai Comuni aderenti alla "Stazione unica appaltante. Ciò comporterà anche l'adozione di modelli gestionali in linea con il mutato corpus normativo, che dovrà essere tradotto in prassi applicative idonee, con particolare riferimento al coordinamento e all'omogeneizzazione delle procedure di gara dell'intero Ente, congiuntamente con l'estensione dell'assistenza agli eventuali Comuni aderenti alla Stazione Unica Appaltante.

Resta infine ferma l'esigenza di mantenere gli standard prestazionali concernenti la fase di stipula dei contratti.

L'Ufficio Appalti e Contratti si è occupato dell'espletamento delle gare ad evidenza pubblica per l'appalto di opere pubbliche, forniture e servizi redigendo gli atti propedeutici e conseguenti: stesura dei bandi di gara e pubblicazione degli stessi in Gazzetta Ufficiale e/o sugli organi di stampa, risposte ai quesiti dei possibili concorrenti, verbali delle sedute di gara, verifica dei requisiti delle imprese partecipanti, comunicazioni dell'esito ai partecipanti e pubblicazione dell'avviso di gara esperita. Ha fornito consulenza e supporto ai Settori dell'Ente relativamente alle procedure d'appalto; ha predisposto ed esperito altresì le indagini di mercato per gli importi sotto soglia (40.000 Euro). Ha provveduto inoltre alla selezione di professionisti tecnici esterni per le necessità dell'Ente. Ha aderito alle Convenzioni Consip per il 2° Settore Governo e Gestione del Territorio e del Patrimonio, utilizzando altresì il MEPA (Mercato Elettronico della Pubblica Amministrazione) e START (Sistema Telematico di Acquisti della Regione Toscana).

Oltre alle suddette modalità, l'Ufficio Appalti e Contratti ha implementato un proprio sistema di gare telematiche, dopo aver informatizzato a partire dal 2012-2013 tutti gli albi fornitori dell'Ente, sia per quanto riguarda esecutori di lavori pubblici/fornitori di beni e servizi/professionisti tecnici.

Il Sistema di gare telematiche del Comune di Montevarchi è raggiungibile dalla Home Page del sito istituzionale dell'Ente, cliccando in alto a destra sul link "Albo fornitori e gare online".

Tramite questo sistema vengono al momento gestite il 90% delle procedure di scelta del contraente effettuate dal comune di Montevarchi.

Obiettivo strategico per il Comune di Montevarchi per il 2015 è stato quello di costituire una Centrale Unica di Committenza con il comune di Terranuova Bracciolini, non solo per allinearsi all'obbligo normativo prima, ma anche per avviare un iter virtuoso che porti nel prossimo futuro ad una razionalizzazione nell'organizzazione e gestione di altre funzioni e servizi comunali al fine di assicurare un'azione amministrativa più snella e tempestiva, traendo beneficio dalle economie di scala collegate alla forma della gestione associata.

Al fine di concretizzare tale percorso si è reso necessario supportare gli organi politici negli incontri propedeutici all'istituzione della Centrale Unica di committenza, partecipando come Comune capofila alla predisposizione degli atti deliberativi e regolamentari necessari per organizzare la Centrale Unica Intercomunale.

Scopo del "tavolo di lavoro" è stato quello di contemperare tra loro le diverse esigenze dei due Comuni interessati all'istituzione della Centrale Unica di Committenza al fine di contemperare il perseguimento dell'istituzione della Centrale Unica con la necessità di uniformare il diverso modus operandi delle strutture organizzative interne a ciascun ente interessato.

PARTE 2

1. Programmazione opere pubbliche e investimenti

Sviluppo dei progetti inseriti nel piano annuale compatibilmente con le risorse finanziarie disponibili. Programmazione e attuazione soprattutto delle manutenzioni del patrimonio comunale secondo gli stanziamenti assegnati.

Per quanto riguarda gli interventi di riduzione del rischio idraulico è stato ottenuto dalla provincia di Arezzo il nulla osta relativo alla non assoggettabilità alla procedura d'impatto ambientale (VIA) condizione propedeutica ai successivi gradi di progettazione. Si procederà allo sviluppo della progettazione e successivamente ad effettuare l'appalto per l'assegnazione dei lavori.

Per quanto riguarda l'edilizia scolastica sono previsti interventi alla scuola elementare e alla scuola media di Levane e alle

Per quanto riguarda l'edilizia scolastica sono previsti interventi alla scuola elementare e alla scuola media di Levane e alle scuole elementari del Pestello. I lavori previsti per la scuola di Mercatale sono stati già realizzati (restano da adeguare alcuni servizi igienici).

Si è provveduto alla redazione del progetto esecutivo delle opere d'urbanizzazione in Loc. Levanella ed all'affidamento dei lavori indispensabili per assicurare l'accessibilità al nuovo impianto sportivo e ai nuovi alloggi di Edilizia Residenziale Pubblica in realizzazione da parte dell'ATER di Arezzo.

I lavori per il nuovo "Centro per la Famiglia" all'interno dei locali dell'ex Tribunale di Montevarchi sono in fase avanzata di realizzazione.

Per quanto riguarda la viabilità è prevista la realizzazione della nuova ciclo-pista dell'Arno, la variante in loc. Crocifisso (Anno 2016) e la realizzazione del nuovo tratto di strada tra la Familiare e via Oglia con bonifica idrogeologica del versante (anno 2017).

Nell'annuale sono pure previsti un ulteriore stralcio per la realizzazione della ciclo-stazione all'interno del Polo intermodale alla stazione di Montevarchi e un nuovo parcheggio in via Montenero.

All'interno del triennale sono previsti la realizzazione degli ultimi progetti del PIUSS relativi al Teatro Impero e al Centro Antiviolenza affidi e pari opportunità.

Il piano prevede inoltre la realizzazione della Cittadella dello Sport (previa acquisizione della proprietà dell'area ovvero delle verifiche necessarie circa la conformità degli immobili presenti) e il nuovo parcheggio Modulare in via Volta con contestuale previsione del nuovo magazzino comunale.

Si rimanda alla Parte Seconda per il dettaglio della programmazione dei lavori pubblici.

Programma n. 07 - Elezioni e consultazioni popolari-anagrafe e stato civile

DIRIGENTE RESPONSABILE: Francesca Barucci

ASSESSORE: Sindaco Silvia Chiassai

a) Descrizione del programma e motivazione delle scelte:

L'attività dei servizi demografici, oltre che per la propria attività ordinaria legata alle funzioni che il Sindaco delega come ufficiale di governo, è stata ampliata negli anni 2014-2016, per perseguire i seguenti obiettivi:

In questi anni è stata notevolmente ampliata l'attività di back-office dei servizi anagrafici per:

- rendere efficiente ed efficace la gestione della toponomastica, anche ai fini dell'ordine pubblico;
- attivare le modalità organizzative per far fronte al passaggio in ANPR (Anagrafe Nazionale della Popolazione Residente);
- essere in grado di soddisfare l'aumento delle richieste di cittadinanza;
- coordinare l'attività dei Comuni per la gestione della circoscrizionale alla luce della fusione dei Comuni di Castel Franco e

Pian di Sco'

- ampliare le forme di collaborazione con le Forze dell'Ordine al fine di contribuire alla garanzia dell'ordine pubblico tramite specifiche convenzioni.

- ampliare le forme di collaborazione con altri enti pubblici tramite specifiche convenzioni.

- essere in grado di gestire la nuova legge sulle unioni civili e le convivenze, oltre alle pratiche relative alle separazioni e ai divorzi che vengono effettuati di fronte all'Ufficiale di Stato Civile.

Questi nuovi servizi hanno portato negli ultimi tempi, oltre a un continuo e necessario percorso formativo, anche a un mutamento dell'attività professionale del personale dipendente di questo servizio.

L'Ufficio sarà impegnato, anche nell'anno 2017, nei procedimenti di seguito indicati:

Convivenze di fatto ed unioni civili, così come prevede la Legge in vigore dal 5/06/2016.

Carte d'identità - siamo in procinto di transitare sulla procedura elettronica che prevederà una totale modifica organizzativa e procedurale. La scansione ottica dello storico dei cartellini viene effettuata nei residui di tempo. Sono da scansionare dalla O alla Z

Aggiornamento permessi di soggiorno - stiamo effettuando la verifica sul 2014

Irreperibilità e mancato rinnovo della dimora abituale - sono due procedimenti delicati perché definitivi, sono in corso continue verifiche ed accertamenti ma con molte difficoltà per carenza di tempo da dedicare

ANPR - Questa è l'attività più rilevante e delicata da proseguire nell'anno 2017. Si transita dalla gestione di 8000 anagrafi comunali ad un' Anagrafe Nazionale, da INA SAIA ad ANPR, con tutti i passaggi di dati da verificare per far sì che le banche dati siano allineate. Incroci con banca dati Punto Fisco di Agenzia delle Entrate e Catasto, con banche dati AIRE e Ministero della Salute. Un lavoro che prevede un costante monitoraggio e bonifica di dati, già in corso da parte dell'ufficio.

Gestione anagrafica del territorio - importante strumento di controllo del territorio, anche in collaborazione con altri uffici ed Enti. Difficoltà di coordinamento.

Cittadinanze - nel primo semestre del 2016 abbiamo già effettuato n. 282 registrazioni di atti, per il 2015 il dato finale al 31/12/2015 era di n. 266 atti registrati. L'aumento è dovuto all'arrivo massiccio dei decreti da parte della Prefettura. Il forte aumento produce difficoltà organizzative ulteriori.

Programma n. 08- Sistemi informativi e Statistica

DIRIGENTE RESPONSABILE: Francesca Barucci

ASSESSORE: Angiolo Salvi

a) Descrizione del programma e motivazione delle scelte:

1.Statistica:

locale e nazionale, per la diffusione dell'informazione statistica, per la realizzazione del coordinamento statistico interno all'ente, per il controllo di coerenza, valutazione ed analisi statistica dei dati in possesso dell'ente, per la promozione di studi e ricerche in campo statistico, per le attività di consulenza e formazione statistica per gli uffici dell'ente.

Comprende le spese per i censimenti (censimento della popolazione, censimento dell'agricoltura, censimento dell'industria e dei servizi).

Finalità da conseguire

Attività di rilevazione statistica ISTAT: rilevazione dei prezzi al consumo e indagini multiscopo sulle famiglie e altre attività di rilevazione di interesse dell'Ente.

Azioni da svolgere:

Predisporre un bando per fare una graduatoria valida per tre anni per il reperimento di rilevatori statistici quando richiesto dall'indagine statistica.

2. Informatizzazione:

Amministrazione generale, per la gestione dei documenti informatici (firma digitale, posta elettronica certificata ecc.) e per l'applicazione del codice dell'amministrazione digitale (D. Lgs. 7 marzo 2005 n° 82). Comprende le spese per il coordinamento e il supporto generale ai servizi informatici dell'ente, per lo sviluppo, l'assistenza e la manutenzione dell'ambiente applicativo (sistema operativo e applicazioni) e dell'infrastruttura tecnologica (hardware ecc.) in uso presso l'ente e dei servizi complementari (analisi dei fabbisogni informatici, monitoraggio, formazione ecc.). Comprende le spese per la definizione, la gestione e lo sviluppo del sistema informativo dell'ente e del piano di e-government, per la realizzazione e la manutenzione dei servizi da erogare sul sito web istituzionale dell'ente e sulla intranet dell'ente.

Amministrazione e funzionamento delle attività per la realizzazione di quanto previsto nella programmazione statistica locale e nazionale, per la diffusione dell'informazione statistica, per la realizzazione del coordinamento statistico interno all'ente, per il controllo di coerenza, valutazione ed analisi statistica dei dati in possesso dell'ente, per la promozione di studi e ricerche in campo statistico, per le attività di consulenza e formazione statistica per gli uffici dell'ente.

Comprende le spese per i censimenti (censimento della popolazione, censimento dell'agricoltura, censimento dell'industria e dei servizi).

Obiettivi:

Anche per l'anno 2017 il Servizio sarà impegnato nell'amministrazione e gestione delle seguenti attività:

Supporto per la manutenzione e l'assistenza informatica generale, per la gestione dei documenti informatici (firma digitale, posta elettronica certificata ecc.) e per l'applicazione del codice dell'amministrazione digitale (D. Lgs. 7 marzo 2005 n° 82).

Gestione della sicurezza informatica della struttura informatica dell'Ente (password, antivirus, sistemi firewall, backup, ecc.)

Gestione delle reti interne e della rete geografica (VPN) presente fra le sedi Comunali (Sede distaccata di Levane, Asilo Nido, Bartolea, cantiere comunale, sede Autisti Scuolabus).

Progettazione e gestione del progetto VOIP finanziato dalla Regione Toscana per la realizzazione di una rete telematica tra il comune e i vari Plessi scolastici.

Gestione e Assistenza del sistema di videosorveglianza e dei punti di controllo previsti nelle sedi dei Carabinieri di San Giovanni Valdarno, del commissariato della Polizia di stato di Montevarchi e della Polizia Municipale di Montevarchi.

Gestione e assistenza della telefonia Fissa (centralino) e Mobile (Cellulari in dotazione alla struttura dell'Ente);

Installazione, manutenzione, aggiornamento (hardware e software) di tutte le postazioni di lavoro informatizzate (circa 160)

Installazione, manutenzione, aggiornamento (hardware e software) di tutti gli apparati multifunzione per i vari processi di stampa, scansione digitale e fotocopiatura (circa 25)

Amministrazione del sistema di gestione della posta elettronica interna con dominio @comune.montevarchi.ar.it (160 caselle).

Valutazione delle esigenze di aggiornamento delle procedure o attrezzature informatiche dei vari uffici e predisposizione di un piano acquisti e di innovazione tecnologica annuale.

Analisi e progettazione di nuove soluzioni informatiche per l'ottimizzazione del lavoro degli uffici.

Sviluppo di programmi, siti web e applicativi per le esigenze di vari uffici.

Gestione dei collegamenti ad internet e analisi delle migliori soluzioni in termini di costi e prestazioni di banda.

Gestione, aggiornamento, ottimizzazione dei server utilizzati dall'Ente e studio di soluzioni migliorative relativamente alla manutenzione dei server.

Gestione dei contatti con le ditte fornitrici dei software gestionali in dotazione all'Ente con redazione di opportuni contratti di manutenzione e verifica dell'operato.

Supporto per l'attuazione della digitalizzazione dell'azione amministrativa come stabilito dal Nuovo Codice dell'Amministrazione Digitale.

Sviluppo di procedure interne per l'ottimizzazione del servizio informatico e attuazione delle misure e accorgimenti prescritti ai titolari dei trattamenti effettuati con strumenti elettronici relativamente alle attribuzioni delle funzioni di amministratore di sistema.

Attuazione del disciplinare tecnico della legge sulla privacy per la messa in sicurezza dei server, dei dati e delle reti.

Gestione dei capitoli di spesa assegnati all' U.O.A.

Pr Progetti Infrastrutturali in corso di realizzazione:

- Collegamento telematico delle sedi esterne dell'Ente (Bartolea, Asilo Nido, Auditorium) alla rete INTRANET dell'ENTE.

- Avvio della procedura, nel corso dell'anno 2017, diretta all'attivazione del servizio wi-fi in alcune parti del territorio comunale in via sperimentale

Azioni da svolgere:

Prevedere un piano di sostituzione per le restanti Multifunzione in scadenza nel 2016 e 2017 mediante adesione alla nuova convenzione Consip.

Attuazione della digitalizzazione dell'azione amministrativa come stabilito dal Nuovo Codice dell'Amministrazione Digitale.

Programma n. 10 - Risorse Umane

DIRIGENTE RESPONSABILE: Francesca Barucci

ASSESSORE: Sindaco Silvia Chiassai

L'Ufficio Unico per la Gestione Associata del Personale è stato istituito in attuazione della convenzione, stipulata ai sensi dell'art. 30 del Decreto Legislativo 18 agosto 2000, n. 267 nonché della L.R.T. n. 40/2001 e successive modificazioni e integrazioni fra i Comuni di Montevarchi, Terranuova Bracciolini e Bucine che ne è uscito dal 23.04.2012 ed è operativo dal 01.10.2008.

L'Ufficio Unico per la Gestione Associata del Personale ha competenza nelle seguenti materie:

- gestione del trattamento economico del personale, compresa la gestione dei dati variabili;
- gestione del trattamento giuridico del personale;
- gestione dei programmi formativi del personale;
- reclutamento del personale;
- gestione organizzativa delle dinamiche di confronto con le organizzazioni sindacali.

Oltre alle predette competenze è demandata alla gestione associata l'attività di predisposizione di proposte di atti e regolamenti in materia di gestione e organizzazione del personale, di competenza degli organi politici, sulla base degli indirizzi espressi dalla conferenza dei Sindaci o dagli organi esecutivi dei singoli enti.

Dal 01.01.2016 si è realizzata l'unificazione di tutti i software gestionali in dotazione dell'ufficio unico, ed in detto anno, oltre che proseguire l'attività di digitalizzazione dei fascicoli personali dei dipendenti del Comune di Montevarchi e di Terranuova Bracciolini l'ufficio si propone di avviare l'attività di correzione dei dati previdenziali dei dipendenti contenuti nella banca dati dell'I.N.P.S., che non risultano coerenti con quelli in possesso dell'ufficio, al fine di agevolare i dipendenti medesimi nell'iter di revisione del proprio estratto contributivo e nel contempo garantire una corretta liquidazione dei trattamenti pensionistici.

Nell'anno 2017 proseguirà la gestione del servizio associato del personale, previa valutazione dell'efficienza del servizio e attraverso una rimodulazione delle condizioni con il Comune di Terranuova B.ni .

Nell'anno 2017 l'Amministrazione, dopo l' analisi dei primi sei mesi di mandato, valuterà una revisione generale dell'assetto dei settori e dei servizi della struttura comunale al fine di ottenere una efficiente ed efficace riorganizzazione della macchina comunale.

Programma n. 11- Altri servizi generali -
DIRIGENTE RESPONSABILE: Francesca Barucci
ASSESSORE: Maura Isetto/ Cristina Bucciarelli/ Angiolo Salvi

a) Descrizione del programma e motivazione delle scelte:

L'Unità Organizzativa Autonoma Informazione e Comunicazione ha suddiviso le sue attività in due specifici servizi:

- il primo dedicato all'attività di rapporto diretto con il pubblico e l'attività di front - office dell'ente che si concretizza nelle azioni svolte dall'ufficio "incomune" (URP a Montevarchi e a Levane - Servizio di prima Accoglienza al Cittadino - Centro di Ascolto per Cittadini Stranieri - Attività dei Caf all'interno degli uffici comunali di Levane e Montevarchi - Sportello CUP a Levane);

- il secondo dedicato alle attività di informazione e comunicazione istituzionale (Ufficio Stampa - redazione periodico dell'ente - gestione del sito internet - gestione servizi sui social media - campagne di comunicazione).

In questo programma ci occupiamo dell'attività svolta dall'Ufficio "incomune" con l'attività di front-office e di back-office.

Nel corso del 2013 e 2014 l'Ufficio "incomune" di Montevarchi ha avuto contatti con 31.603 persone; l'ufficio di Levane con 2.570 persone. In totale, considerati tutti i servizi svolti dall'Ufficio (CUP, Prima Accoglienza al Cittadino, Centro Ascolto Cittadini Stranieri, ecc..) si sono avuti 45.227 contatti.

La struttura è diventata il vero front-office dell'Amministrazione Comunale per i maggiori procedimenti su istanza presentata dai cittadini.

Il lavoro svolto nel campo dell'accoglienza e dell'ascolto, nell'aggiornamento della banca dati sulle procedure, degli accordi raggiunti con altri enti pubblici e privati nel campo dell'informazione verso i cittadini, il rapporto crescente con il mondo associazionistico locale, hanno reso l'Ufficio per le Relazioni con il Pubblico, uno dei punti di riferimento per la nostra comunità.

In questi anni si è operato anche alla realizzazione di nuove attività in collaborazione con associazioni e altre istituzioni per agevolare la fruibilità dei servizi da parte dei cittadini.

Il nuovo servizio è stato realizzato grazie al contributo di tutti i dipendenti impegnati nell'attività di front-office, i quali dedicano parte del proprio tempo all'attività di back - office.

Queste sono le attività di cui si occupa il servizio: 1- procedura presentazione domande per assegnazione alloggi ERP; 2- procedura domande per contributo sfratti; 3- procedura domande per contributi affitto; 4- rilasciate carte identità; 5- rilasciati certificati; 6- presentazione domande e riconsegna certificazioni idoneità alloggiativa; 7- protocollazione degli atti consegnati a mano e rilascio ricevuta; 8- procedura completa pratica assegno nucleo familiare; 9- procedura completa pratica assegno di maternità; 10- procedura completa legge 45/2013 contributi regione toscana; 11- pratiche Ise-Isee con utilizzo di convenzioni con Caf; 12- procedura pratica Tares domanda per agevolazioni; 13- procedura pratica Tares presentazione cessazione- iscrizione modulistica; 14- procedura pratica dichiarazione IMU; 15- procedura gestione Amministrazione Trasparente; 16- procedura gestione sito internet; 17- procedura redazione comunicati stampa attività dell'ente; 18- procedura organizzazione conferenze stampa; 19- procedura autenticazione firma vendite auto; 20- rilascio tesserini venatori (accoglienza al cittadino); 21- attività di centralino (accoglienza al cittadino); 22- rilascio atti di Equitalia (accoglienza al cittadino); 23- gestione schede informative per procedure degli uffici; 24- informazioni e avvio procedimenti per cittadinanza-inviti-ospitalità; 25- iscrizione anagrafica per cittadini comunitari; 26- servizio agevolazioni pratiche consumo acqua; 27- raccolta di firme per referendum, proposte di legge, ecc.; 28- attività Sgate procedura completa per consumo energia e metano; 29- gestione pagine istituzionali facebook e twitter; 30- accesso agli atti amministrativi; 31- campagne di comunicazione rassegna Auditorium, eventi estivi; 32- campagne di comunicazione Natale, Carnevale; 33- coordinamento del Tavolo dei Responsabili di Servizi e del Tavolo degli Eventi; 34- consegna buste e contenitore raccolta organico; 35- Partecipazione al Tavolo di lavoro per Ginestra, Fabbrica della Conoscenza.

In una di queste frazioni come Levane, è aperto dal 2005 il nuovo Ufficio per le Relazioni con il Pubblico anche nella Frazione di Levane denominato "incomune Levane", in forma associata con il comune di Bucine, al cui interno opera il Cup dell'Usl 8 area Valdarno, un ambulatorio medico sempre gestito dall'Usl e all'interno dell'Urp è possibile effettuare per i due comuni la certificazione anagrafica, il rilascio della carte d'identità, la protocollazione degli atti e una serie di procedure svolte dai due comuni.

La carenza di personale, ha portato a un ridimensionamento dell'orario di apertura dello sportello, fermo restando l'apertura del servizio CUP dal lunedì al venerdì dalle 9 alle 13.

Nonostante queste variazioni si è avuto un aumento delle persone che hanno usufruito del servizio passando da 2.187 nel 2013 a 2.570 nel 2013.

Nel corso degli anni presso questo ufficio è stata attivata una convenzione, una volta la settimana (il mercoledì dalle 9 alle 13) con il Patronato Cia per l'effettuazione di pratiche gratuite come Ise-Isee. E' inoltre aperto presso la sede di Levane un ufficio distaccato della Provincia di Arezzo.

Tutte queste attività proseguiranno anche per il 2017.

La comunicazione interna

La necessità di dover programmare per tempo l'attività dell'ufficio per le relazioni con il pubblico ha spinto l'ente ad organizzarsi in modo più concreto per quanto riguarda la comunicazione interna.

Una necessità dettata anche dal bisogno di aprire ciascun servizio il proprio sguardo verso gli altri servizi dell'ente, per avere una visione d'insieme della macchina comunale e condividere le attività svolte dai vari uffici.

b) obiettivi:

la realizzazione dell'Urban Center (Casa dei cittadini)

La Casa dei Cittadini (Urban Center) del Comune di Montevarchi nelle intenzioni dell'Amministrazione Comunale è lo spazio dedicato sia all'attività di front - office dell'ente, sia alla comunicazione e alla informazione sulla vita sociale-politico-amministrativa della città. La sua ultimazione è prevista nei prossimi mesi nei locali che hanno ospitato la biblioteca comunale, in Via dei Mille, 7.

L'Urban Center prevede l'integrazione delle attività svolte dall'Ufficio "incomune" e dei Servizi Demografici in vista del quale sono già stati attivati i cambiamenti nell'organizzazione interna dell'Amministrazione Comunale. Si tratta ora di portare a

Considerati come i due principali servizi aperti al pubblico, l'idea è quella di riunire in un unico spazio le attività di front-office, in modo tale da semplificare la vita e il rapporto tra ente e cittadini.

Gli ambienti a disposizione saranno suddivisi in diversi punti:

- servizi di front-office dell'ente
- servizi di back-office
- spazio per la presentazione di piani di sviluppo urbanistico e l'attuazione nel tempo dei progetti di opere pubbliche e private a valenza pubblica
- spazio per attività di Caf e Patronato per pratiche Ise-Isee

L'integrazione dei servizi svolti dall'Urp e dalle attività demografiche, insieme alle funzioni di comunicazione, informazione, partecipazione dell'Amministrazione Comunale sono le maggiori novità della nuova struttura

La riorganizzazione prevede la creazione di una struttura di front-office di cosiddetta terza generazione, con l'avvio di servizi anche telematici, utilizzando gli strumenti informatici oggi a disposizione e che sarà un percorso che si implementerà nel corso degli anni.

Missione 2 Giustizia

Programma n.1 - Uffici giudiziari

DIRIGENTE RESPONSABILE: Domenico Bartolo Scrascia

ASSESSORE: Luciano Bucci

Obiettivi della gestione:

a) Descrizione del programma e motivazione delle scelte:

Attività di carattere manutentivo nei locali adibiti a uffici giudiziari nei limiti dello stanziamento del bilancio.

b) Obiettivi:

È in corso la procedura di smantellamento del materiale cartaceo e di arredi di proprietà del Tribunale di Arezzo contenuti presso i locali dell'ex tribunale ed ex Giudice di Pace.

Missione 3 Ordine pubblico e sicurezza

Programma n. 1 - POLIZIA LOCALE E AMMINISTRATIVA

DIRIGENTE RESPONSABILE: Marco Girolami

ASSESSORE: Sindaco Silvia Chiassai

Obiettivi della gestione:

a) Descrizione del programma e motivazione delle scelte:

La nota qualificante dell'attività della Polizia Municipale anche per l'anno 2017 sarà rappresentata dalla gestione unificata dei servizi di Polizia Municipale in conseguenza della costituzione del Corpo Unico di Polizia Municipale tra i Comuni di Montevarchi e di Terranuova Bracciolini. In particolare sarà garantita un'organizzazione tale da mantenere la qualificazione di "corpo" secondo le caratteristiche strutturali ed operative previste dall'art. 14 della L.R. 03.04.2006 n. 12.

Per l'anno 2017 continueranno ad essere svolti i servizi specifici di polizia stradale con particolare riferimento al rilevamento di sinistri stradali, il servizio di viabilità all'ingresso ed all'uscita degli alunni delle scuole elementari in prossimità delle stesse, il controllo del traffico veicolare, l'accertamento di eventuali violazioni con particolare riferimento alle norme di comportamento ed alla sosta veicolare.

Saranno inoltre effettuati controlli sull'attività edilizia in collaborazione con l'ufficio urbanistica.

Verrà mantenuta la vigilanza ed il controllo sulle attività commerciali, soprattutto su area pubblica, artigianali ed anonaria, al fine della verifica del rispetto delle Leggi Statali, Regionali e dei Regolamenti Comunali.

Sarà implementata l'attività di contrasto al degrado soprattutto nel centro storico con l'organizzazione di specifici servizi. In particolare saranno contrastate e se possibile sanzionate tutte quelle azioni che aumentando la sensazione di disordine ed abbandono influenzano negativamente sulla percezione di sicurezza e qualità della vita. L'attività sanzionatoria sarà anticipata, in collaborazione con gli uffici competenti, da una campagna di prevenzione e sensibilizzazione.

Si tratta di fatto di contrastare comportamenti quali stendimento degli indumenti alle finestre, spolveramento di panni e tappeti, gioco del pallone sulle piazze e stazionamento sui monumenti, abbandono di rifiuti e rispetto delle norme sulla tenuta degli animali e raccolta delle deiezione degli stessi.

Sarà mantenuta la gestione degli oggetti ritrovati per la riconsegna ai legittimi proprietari.

Il Comando continuerà a rilasciare le autorizzazioni di occupazione di suolo pubblico per scopi edili, le autorizzazioni di passo carrabile e curerà il rilascio dei permessi per portatori di handicap.

Sarà cura del Comando Polizia Municipale collaborare con l'Ufficio Tecnico Comunale al fine di mantenere in perfetta efficienza la segnaletica stradale verticale, orizzontale e semaforica esistente, anche segnalando eventuali carenze o necessità di intervento oltre a collaborare per quanto di competenza.

Nello specifico la messa a regime del sistema di controllo della Z.T.L. con probabile modifica della regolamentazione della stessa nonché l'inversione dei sensi di marcia su alcune strade. L'Amministrazione ha infatti in programma l'inversione dei sensi di marcia su Via Mochi, Via Trento e via Gorizia, per la realizzazione dei quali si renderà necessaria l'esecuzione di lavori stradali e la modifica di almeno tre impianti semaforici.

Saranno tenute lezioni sul codice della strada e più in generale sull'educazione alla legalità nelle scuole di ogni ordine e grado del territorio che svolgendo direttamente dei progetti in tal senso richiederanno l'apporto della Polizia Municipale. Saranno mantenuti i servizi di polizia stradale finalizzati alla prevenzione e repressione delle violazioni anche con l'ausilio dell'apparecchio THARGA 193 che consente di individuare i veicoli senza revisione e senza la copertura assicurativa.

FINALITA' DA CONSEGUIRE:

Sicurezza della circolazione veicolare mediante controllo della sosta, delle norme di comportamento

Gestione del Corpo Unico di Polizia Municipale tra i Comuni di Montevarchi e di Terranuova Bracciolini

Adeguamento della struttura informatica per la gestione unificata delle procedure operative.

Vigilanza sull'attività edilizia e sui cantieri edili.

Verifica del rispetto delle Leggi Statali, Regionali e dei Regolamenti Comunali da parte delle attività commerciali ed artigianali.

Collaborazione con l'Ufficio Tecnico Comunale ai fini del mantenimento in efficienza della segnaletica verticale, orizzontale e semaforica esistente nonché per le modifiche in programma.

Contrastare le violazioni in materia ambientale quali abbandono di rifiuti e veicoli e quelle in tema di degrado.

MOTIVAZIONE DELLE SCELTE:

La motivazione di dette attività è determinata da esplicite disposizioni normative ed in parte dalla volontà di garantire una migliore convivenza ritenendo la sicurezza urbana indice di qualità della vita.

b) Obiettivi:

OBIETTIVI ANNUALI:

-Intensificazione controlli in tema di degrado;

-Collaborazione con Ufficio Tecnico per attuazione modifiche alla viabilità.

OBIETTIVI PLURIENNALI:

-Mantenimento delle caratteristiche per la qualificazione della struttura come "Corpo" ai sensi della normativa vigente;

-Intensificazione controlli in tema di degrado;

-Collaborazione con Ufficio Tecnico per attuazione modifiche alla viabilità.

Programma n. 2 - SISTEMA INTEGRATO DI SICUREZZA URBANA
DIRIGENTE RESPONSABILE: Marco Girolami
ASSESSORE: Sindaco Silvia Chiassai

a) Descrizione del programma e motivazione delle scelte:

Sarà mantenuto il servizio di controllo del territorio prevedendo, in alcuni giorni della settimana, l'estensione dell'orario di servizio fino alle ore 24.00, a tutela e garanzia della incolumità pubblica, tutela del patrimonio comunale, sicurezza della circolazione veicolare e pedonale nonché attività di Polizia Giudiziaria legata alla prevenzione e repressione di reati, anche con eventuali servizi congiunti con le forze di polizia presenti sul territorio. Saranno, per quanto possa dipendere da noi, incentivati servizi di vigilanza e controllo coordinati e congiunti con le forze di polizia dello Stato finalizzati sia ad una maggiore sicurezza stradale sia in materia di controllo delle attività produttive e stranieri.

Sarà infine garantita la massima collaborazione con gli altri Uffici Comunali, finalizzata alla messa a regime del sistema integrato di videosorveglianza del Centro Storico del Capoluogo di Montevarchi e Terranuova Bracciolini così come previsto nel Protocollo sottoscritto dall'Amministrazione Comunale e la Prefettura di Arezzo. Saranno tenute lezioni sul codice della strada e più in generale sull'educazione alla legalità nelle scuole di ogni ordine e grado del territorio che svolgendo direttamente dei progetti in tal senso richiederanno l'apporto della Polizia Municipale.

- **FINALITA' DA CONSEGUIRE:**

Garantire il rispetto delle leggi poste a tutela del vivere civile tramite interventi di prevenzione e repressione ed educativi.

Incentivare la collaborazione fra forze di polizia locale e dello Stato.

Migliorare il controllo del territorio anche attraverso l'impianto di videosorveglianza.

MOTIVAZIONE DELLE SCELTE:

La motivazione di dette attività è determinata da esplicite disposizioni normative ed in parte dalla volontà di garantire una migliore convivenza ritenendo la sicurezza urbana indice di qualità della vita.

b) Obiettivi:

OBIETTIVI ANNUALI:

-Mantenimento delle caratteristiche per la qualificazione della struttura come "Corpo" ai sensi della normativa vigente;

-Realizzazione di interventi di sensibilizzazione ed educazione nelle scuole;

-Esecuzione di interventi congiunti con le altre forze di polizia.

OBIETTIVI PLURIENNALI:

-Mantenimento delle caratteristiche per la qualificazione della struttura come "Corpo" ai sensi della normativa vigente;

Missione 4 Istruzione e diritto allo studio

Programma n. (01)- Istruzione prescolastica

DIRIGENTE RESPONSABILE: Francesca Barucci

ASSESSORE: Stefano Tassi

a) Descrizione del programma e motivazione delle scelte

L'azione del Comune di Montevarchi nell'ambito dei servizi educativi e scolastici e nel settore più ampio della formazione, prosegue, consolidandosi, al fine di garantire alle persone e alle famiglie una rete di servizi ispirata a principi di qualità e diversificazione delle opportunità.

Negli ultimi anni l'Amministrazione Comunale è riuscita a fronteggiare l'aumento della domanda di iscrizioni nella scuola dell'infanzia statale sostenendo la necessità presso la Regione Toscana di attivare una sezione Pegaso (finanziata dalla Regione e in parte dal Comune) presso la scuola dell'infanzia "Staccia Buratta". Tale sezione è attiva da due anni e l'Ente ha già chiesto che venga trasformata (tramite il dimensionamento scolastico) in statale. L'Ente da anni riconosce fondamentale il ruolo svolto dalle varie istituzioni educative delle scuole dell'infanzia presenti nel territorio comunale che tutte insieme concorrono all'obiettivo della generalizzazione del servizio, in modo da garantire il diritto di tutti i bambini e le bambine nelle fasce di età previste dalla normativa vigente per la frequenza delle scuole dell'infanzia di godere di pari opportunità formative ed educative.

L'impegno dell'Amministrazione comunale è ispirato sempre più ad un'ottica di rete e di sistema integrato pubblico e privato con l'obiettivo di far assumere all'Ente il ruolo forte di regia e coordinamento per la massima valorizzazione delle risorse presenti sul territorio. In tale logica è fondamentale rafforzare il sistema delle relazioni con le altre Istituzioni che si occupano dell'educazione e istruzione dei bambini ed è in questa ottica di collaborazione che si collocano le Convenzioni che da anni l'Ente stipula con le scuole dell'infanzia paritarie presenti nel territorio.

b) Obiettivi

L'impegno dell'Amministrazione comunale è ispirato dalla necessità di garantire l'accesso alla scuola dell'infanzia al più alto numero di bambini aventi diritto in quanto questo costituisce, pur in assenza dell'obbligatorietà della frequenza, una significativa conquista sociale ed educativa sia per le famiglie che per i bambini. Obiettivo dell'anno 2016/2017 è stato proseguire nel sostegno della scuola di infanzia anche aumentando le sezioni. Esiste in Toscana un pluralismo di soggetti e di esperienze che hanno consentito e consentono il raggiungimento dell'obiettivo della generalizzazione del servizio della scuola dell'infanzia.

Per questo motivo al termine dell'anno scolastico l'Amministrazione Comunale assegnerà ad ogni scuola materna non statale, a seguito di apposite richieste, una somma stabilita in € 357,35 moltiplicata per il numero complessivo degli alunni residenti nel Comune di Montevarchi, iscritti nelle singole scuole. L'Ente promuove in sinergia con altri Enti-Istituzioni, progetti di qualificazione con particolare riferimento alla formazione permanente del personale, continuità e raccordo interistituzionale e favorisce la partecipazione congiunta di scuole pubbliche e paritarie e alla loro realizzazione. Inoltre promuove e facilita l'accesso a tutti i servizi di qualificazione educativa, culturale e formativa nonché l'accesso delle famiglie a tutte le opportunità informative e formative organizzate per gli utenti delle altre scuole, con particolare riferimento ai Progetti educativi di zona, a quelli dei centri infanzia adolescenza famiglie e degli altri interventi educativi presenti nel territorio.

Programma n.2 - Altri ordini di istruzione non universitaria

DIRIGENTE RESPONSABILE: Francesca Barucci e, per le opere pubbliche, Domenico Bartolo Scrascia

ASSESSORE: Stefano Tassi e, per le opere pubbliche, Luciano Bucci

a) Descrizione del programma e motivazione delle scelte:

La riforma del sistema scolastico (cosiddetta "Riforma Gelmini") richiede la definizione di un nuovo piano di azioni basato su un sostanziale ripensamento del ruolo del Comune e della conseguente collaborazione con il sistema scolastico territoriale, nell'ambito delle competenze che la normativa assegna agli Enti Locali.

I servizi vengono erogati in base alla legislazione nazionale e regionale e insieme ai progetti pedagogico-culturali rivolti alle scuole dell'infanzia, primarie e secondarie di primo grado hanno lo scopo di supportare la scuola stessa in questo momento di trasformazione che sta vivendo, al fine di dare risposte adeguate alle necessità educative e culturali dei giovani d'oggi, per aiutarli a crescere e a formarsi nella società, per prevenire e recuperare situazioni di disagio scolastico e difficoltà relazionali. La qualificazione dell'offerta formativa in un'ottica di supporto che il Comune di Montevarchi può fornire alle scuole passa necessariamente attraverso la conoscenza, l'utilizzo e la valorizzazione delle risorse formativo/educative provenienti dal patrimonio storico, culturale, ambientale, sportivo del territorio. Si pone, comunque, nel nuovo scenario delineato dai processi di riforma varati e di quelli in corso di attuazione, la necessità di esplorare nuove modalità di collaborazione con le istituzioni scolastiche e con l'amministrazione scolastica periferica in ordine alla governante complessiva del sistema.

Anche per l'anno scolastico 2016/2017 sono state stipulate con i tre Istituti Comprensivi situati nel Comune di Montevarchi delle apposite convenzioni per stabilire reciproche competenze, modalità di funzionamento e risorse finanziarie al fine di promuovere il sistema scolastico territoriale.

Il Comune di Montevarchi, dal settembre 2009, ha la presidenza della Conferenza di Zona dell'Istruzione (CZI). La CZI è stata istituita dalla Regione Toscana con la L.R. n.5/2005 ed è costituita dai Sindaci, o loro delegati permanenti, dei Comuni che costituiscono l'ambito territoriale del Valdarno Aretino. La possibilità di operare su un campo più vasto come quello della "zona" rappresenta un'occasione di innovazione per la realizzazione di un sistema di welfare che valorizzi la collaborazione tra le istituzioni e i cittadini; inoltre la complessità dei bisogni socioeducativi richiede la capacità di fornire risposte fra loro integrate; a questo proposito basta pensare alla collaborazione con il sociale per l'importanza di lavorare sulla normalità per la prevenzione del disagio. Quello che la CZI intende proporre è un sistema composto da una pluralità di soggetti e istituzioni; la metodologia è quella della logica della rete dell'integrazione dei servizi e dei soggetti (pubblici e privati), della continuità orizzontale intesa come rapporti scuola/famiglia, del potenziamento delle attività extrascolola.

b) Obiettivi:

La scuola è lo strumento principe dell'inclusione sociale e deve essere gestita con attenzione, dedizione e efficienza. La scuola ha un valore primario e diviene punto di partenza di una diversa concezione della società. Si vuole pertanto promuovere e garantire uguali opportunità a tutti i bambini frequentanti le scuole di ogni ordine e grado e supportare la scuola stessa con un'offerta formativa sempre più ampia e articolata che crei le condizioni per una scuola proiettata nel futuro e multietnica. Quello che si intende perseguire è la scelta di una priorità che vede nel bambino, del ragazzo e dell'adolescente un soggetto di diritti ed un importante riferimento per la progettazione degli interventi che abbiamo come unico scopo quello di garantire l'uguaglianza delle opportunità formative. Non sfugge infatti come in alcune scuole la composizione delle classi, soprattutto della scuola primaria, sia decisamente multietnica: Non sono più rari i casi in cui i bambini italiani non raggiungono il 50% degli studenti: occorre quindi insistere con forza e decisione in un processo educativo e culturale di integrazione.

In questo momento la scuola deve essere considerata sempre di più una comunità educante. Un luogo di partecipazione, un bene comune da salvaguardare e da migliorare giorno dopo giorno per garantire un futuro di qualità alle prossime generazioni perché, come afferma Don Milani "i giorni di scuola sono 365".

Al fine di qualificare l'offerta formativa delle scuole il Comune di Montevarchi ha presentato ai Dirigenti Scolastici una serie di progetti (che daranno sostenuti finanziariamente) rivolti a tutti gli ordini di scuola da inserire nel Piano dell'Offerta Formativa di ciascun istituto.

A. I servizi attinenti il diritto allo studio

Per quanto riguarda l'attribuzione dei benefici per il Diritto allo Studio del pacchetto scuola è condizionata interamente al trasferimento dei relativi fondi da parte della Regione. Secondo quanto prevede il piano di Indirizzo per il Diritto allo Studio e l'Educazione Permanente si registra un progressivo aumento delle domande, anche a seguito della diffusa pubblicizzazione degli interventi a fronte di una riduzione della somma assegnata ai Comuni.

Un altro importante strumento di azione del Comune per garantire il Diritto allo Studio è il Progetto integrato di Area denominato PEZ elaborato dalla Conferenza Zonale per l'Istruzione. Tutti gli anni la Regione Toscana, tramite la Conferenza Zonale dell'Istruzione, concede un contributo al Comune di Montevarchi che sarà utilizzato per l'attuazione di laboratori didattici rivolti agli alunni finalizzati a favorire lo star bene a scuola ed il successo scolastico e per prevenire la dispersione scolastica. Con questo intervento infatti si vorrebbero ridurre le differenze nei livelli qualitativi e quantitativi dell'offerta formativa, facilitando l'integrazione degli alunni disabili e svantaggiati, la convivenza multietnica e promuovendo il senso di appartenenza ad una comunità e di cittadinanza.

B. Le attività in collaborazione con le scuole

Per il 2017 l'obiettivo dell'Ente è stato mantenere l'ampliamento dell'offerta dei servizi, sia in termini quantitativi che qualitativi. Infatti sarà necessario contrastare gli effetti dei contenimenti delle risorse nazionali e regionali trasferite, che rischiano di compromettere la conferma dei servizi al momento offerti sia in termini di qualità che di quantità. Si pone quindi la necessità di operare delle scelte gestionali che limitando al massimo i disagi per l'utenza e la compressione dei servizi siano coerenti con le risorse iscritte a bilancio. Nell'ambito delle attività integrative alla didattica si vuole mantenere gli standard degli anni passati finanziando progetti che privilegino la conoscenza più approfondita del patrimonio artistico del Comune e che sostengano il ruolo della scuola nell'affermare i valori del rispetto, dell'accoglienza, della legalità, della solidarietà e della convivenza pacifica, delle pari opportunità e del contrasto agli stereotipi di genere. Lo strumento operativo è un insieme di proposte educative individuate dal Comune con altre istituzioni cittadine e associazioni del territorio per rendere più ricca

proposte educative individuate dal Comune con altre istituzioni cittadine e associazioni del territorio per rendere più ricca l'attività delle scuole. L'obiettivo è quindi quello di migliorare la qualità dei processi di insegnamento/apprendimento con l'attuazione di percorsi di sperimentazione mirati all'acquisizione, da parte degli educatori e degli studenti, di strumenti per: 1) integrare e facilitare l'apprendimento di alunni portatori di culture diverse e favorire il contatto, l'"ascolto" a tutti i livelli, lo scambio di esperienze di vita e principi culturali differenti; 2) facilitare la comunicazione nel gruppo classe e nei gruppi in genere; 3) gestire situazioni problematiche e/o conflittuali nei gruppi; 4) arricchire l'esperienza didattica con percorsi di linguaggio artistico/espressivo; percorsi in collaborazione con esperti per l'individuazione di specifici disturbi e/o problematiche nell'apprendimento e per l'acquisizione di adeguati strumenti di intervento. In questo contesto si colloca anche l'impegno rivolto agli studenti, alle famiglie ed ai docenti delle scuole, finalizzato a prevenire e contrastare fenomeni di disagio sociale (che ogni giorno di più si stanno diffondendo anche nella nostra comunità) ed a favorire l'educazione alla responsabilità civile e la cultura della legalità. Tutto il mondo giovanile rimane quindi al centro dell'attenzione dell'Amministrazione e in particolare il Consiglio Comunale dei Ragazzi (CCR) che vede coinvolti i ragazzi delle scuole secondarie di primo grado degli Istituti Comprensivi "Petarca", "Magiotti" e "Mochi". Non bisogna sottovalutare l'offerta dei progetti che tendono a formare nei giovani una mentalità aperta alle problematiche sociali e del volontariato e alla collaborazione internazionale.

Programmazione opere pubbliche e investimenti

a) Descrizione del programma e motivazione delle scelte:

Il programma prevede un piano mirato al miglioramento dell'efficienza energetica degli edifici scolastici, scuole elementari e medie, messa a norma degli impianti, miglioramento dell'accessibilità, sicurezza degli elementi non strutturali (superfici vetrate, controsoffitti, arredi ecc...), adeguamenti sismici, adeguamenti illuminotecnici e reti dati e non solo come dimostrato con gli ultimi interventi di manutenzione e nuova realizzazione su tutto il territorio comunale.

b) Obiettivi:

Mantenimento e miglioramento dei livelli di funzionalità, efficienza e sicurezza di tutti gli edifici e strutture scolastiche, al fine di migliorare l'offerta scolastica dando risposte concrete all'innovazione richiesta dalla comunità.

Attuazione dei programmi di manutenzione straordinaria con la realizzazione dei progetti delle opere previste sia nel programma annuale che nel piano triennale.

Nel corso del 2016 sono in fase di esecuzione vari interventi di manutenzione straordinaria sugli edifici scolastici:

- rifacimento copertura per efficientamento energetico presso scuola Elementare Don Milani in via F.lli Rosselli;
- manutenzione straordinaria sulla copertura, le facciate e sostituzione infissi scuola elementare Giotto Mercatale Valdarno oltre ad una serie di interventi di manutenzione realizzati con il personale interno di questa Amministrazione.

Per il periodo 2016/2017 sono necessari una serie di interventi per la manutenzione straordinaria dei soffitti degli edifici scolastici come evidenziato da apposita analisi realizzata.

Realizzazione e posa in opera di scale di emergenza presso la scuola Don Milani al fine di completare la messa a norma, oltre alla sostituzione completa di tutti gli infissi per il miglioramento dell'efficienza energetica.

Manutenzione straordinaria di copertura e facciate e messa a norma dell'impianto elettrico della scuola Elementare del Pestello.

Realizzazione di una nuova aula di informatica presso la scuola media F. Mochi di Levane.

Ristrutturazione Scuola Elementare di Levane entro il 2017.

Programma n. (04)- Istruzione Universitaria -

DIRIGENTE RESPONSABILE: Francesca Barucci

ASSESSORE: Stefano Tassi

a) Descrizione del programma e motivazione delle scelte:

Amministrazione, gestione e funzionamento delle attività a sostegno delle università e degli istituti e delle accademie di formazione di livello universitario situate sul territorio dell'ente.

Comprende le spese per la gestione del Corso di Laurea in Scienze Infermieristiche - Facoltà di Medicina dell'Università degli studi di Firenze - collocato a S. Giovanni Valdarno, nel quadro di una politica di decentramento delle sedi universitarie, da tempo avviata.

b) Obiettivi:

Continuità dell'intervento - promosso dalla Conferenza Zonale dei Sindaci del Valdarno attraverso un accordo di programma - e calcolato in proporzione ai propri residenti e prefigura un ampliamento dell'offerta formativa in ambito sanitario, collegata al nuovo Ospedale Santa Maria alla Gruccia.

Programma n. (06)- Servizi ausiliari all'istruzione -
DIRIGENTE RESPONSABILE: Francesca Barucci
ASSESSORE: Stefano T assi

a) Descrizione del programma e motivazione delle scelte:

L'Amministrazione ha sempre sostenuto la necessità di garantire uguali opportunità a tutti i bambini frequentanti le scuole del territorio offrendo e garantendo una serie di servizi strettamente connessi alla scuola e all'educazione:

1. Centri socio-educativi extrascolastici.

Il Comune di Montevarchi ha attivato i due Centri socio-educativi per minori, "Il Cerchio" a Montevarchi capoluogo ed "Il Piccolo Principe" in frazione Levane, fin dal 2002.

Nei Centri lo spazio e il tempo sono progettati con la massima cura e specificità per trasformare un semplice luogo in un vero e proprio punto di riferimento per tutti i minori al fine di accompagnarli nella costruzione e realizzazione del loro progetto di vita. Per raggiungere questo importante obiettivo è fondamentale avviare un proficuo lavoro di rete con le famiglie, le scuole, le altre agenzie educative, i servizi sociali e i volontari presenti in ogni territorio per realizzare l'ambizioso obiettivo di una vera comunità educante. In questi luoghi si una pedagogia attiva, incentrata sui bisogni e sui ritmi dei bambini e dei ragazzi, partendo dalla consapevolezza che ognuno di loro è importante, unico e speciale.

L'Amministrazione prevede l'attivazione di tali servizi anche per l'anno 2016/2017

2. Mensa

Dal mese di settembre 2011 la gestione del servizio mensa è di competenza dell'Ente mentre la produzione dei pasti è affidata alla Società Centro Pluriservizi S.p.A., che già da alcuni anni assolveva a questo compito. Il contratto di servizi ha durata fino al 2018 come deliberato in Consiglio Comunale.

3. Trasporto scolastico

E' come gli altri un servizio domanda individuale per gli studenti delle scuole dell'infanzia, primaria e secondaria di primo grado.

b) Obiettivi:

1. Centri socio-educativi extrascolastici.

L'obiettivo è poter far vivere un'esperienza nuova e piacevole ma anche socialmente educativa e formativa, in un contesto sicuro e favorevole per lo sviluppo della fantasia e della creatività. I progetti educativi mirano a soddisfare il bisogno primario dei ragazzi di divertirsi, di conoscere nuovi amici, di condividere interessi, di riconoscersi in un gruppo, di partecipare alle attività proposte dagli educatori, con libertà di movimento e con attenzione a valori quali il rispetto di se stessi, degli altri e della natura. Per quanto riguarda i Centri Educativi si vuole dare un sostegno alle famiglie che non hanno potuto usufruire del tempo pieno o che necessitano di una struttura che accolga i bambini nel pomeriggio fino al loro rientro dal lavoro. Un altro risultato atteso è senza dubbio il miglioramento del rendimento scolastico in quanto all'interno dei Centri il personale è in grado di svolgere attività di sostegno nello svolgimento dei compiti assegnati dai docenti curricolari aiutando pertanto chi si trova in difficoltà. Anche per i ragazzi stranieri si prevede un aiuto concreto mediante l'insegnamento dell'italiano L2 come valido e necessario supporto al lavoro svolto durante l'orario scolastico.

Tutte le attività che si svolgono all'interno del Centro socio-educativo sono realizzate in stretta collaborazione con le Istituzioni scolastiche e monitorate costantemente da un gruppo di cui fanno parte, oltre all'educatrice, alla psicologa ed all'assistente sociale, anche quattro insegnanti, in rappresentanza delle scuole primarie e secondarie degli Istituti Comprensivi.

2. Mensa

Il modello organizzativo che è stato adottato per il servizio mensa, oltre ai positivi risultati sotto il profilo qualitativo, assicura la fornitura di pasti corretti e bilanciati sotto il profilo nutrizionale oltre che giornalmente controllati da personale appositamente dedicato. Ai bambini delle scuole dell'infanzia, primarie e secondarie di 1° grado è offerto un menu differenziato per grammatura, variato secondo le stagioni per consentire l'utilizzo di derrate stagionali, possibilmente fresche e prevede una rotazione su dodici settimane. Particolare attenzione viene prestata non solo nella realizzazione dei pasti per bambini affetti da intolleranze alimentari ma anche nei confronti di quanti chiedono un menu differenziato per motivi etici o religiosi.

Anche quest'anno si è proceduto ad una rivisitazione del menu per migliorare ancora di più la qualità cibo; si procederà al controllo delle prestazioni, alla rilevazione della qualità del servizio sia per gli aspetti di processo che di prodotto e si svilupperanno iniziative che pongano il Comune di Montevarchi e la società Centro Pluriservizi in una logica di sempre più stretta partnership per migliorare e innovare il servizio.

Il prezzo dei pasti è stabilito annualmente e viene rivalutato periodicamente sulla base degli indici ISTAT dei prezzi al consumo. Inoltre tramite il coinvolgimento della commissione mensa si renderanno più partecipi le famiglie delle scelte rivolte al miglioramento organizzativo del servizio nel rispetto dei ruoli e delle responsabilità di ciascun soggetto coinvolto.

Nell'anno 2017 l'Amministrazione avvierà il percorso per l'introduzione di una card ricaricabile per il servizio della mensa.

3. Trasporto scolastico

Il servizio di trasporto scolastico presenta, sia per la conformazione del territorio comunale, sia per l'ubicazione dei plessi scolastici (6 di scuola dell'infanzia, 7 di scuola primaria e 3 di scuola secondaria di primo grado) complesse connotazioni di gestione che sono in fase di riorganizzazione.

Attualmente il servizio è garantito in maniera capillare a circa 570 utenti nelle frazioni e nelle case sparse nella campagna circostante, ma anche nel Capoluogo per la scuola dell'infanzia ed elementare. Il servizio si fa carico anche delle uscite previste nell'ambito dell'attuazione dei progetti didattici e sportivi promossi dall'Amministrazione Comunale.

Il servizio è svolto in parte da personale dipendente del Comune (il numero degli autisti si è ridotto a 3 anziché 4 a seguito di un cambio profilo di un dipendente necessitato da quanto prevede la normativa vigente), con automezzi di proprietà comunale, in parte da tre autonoleggiatori privati locali a cui è stato affidato a seguito di una gara ad evidenza pubblica. La riduzione del personale dipendente comporterà nell'anno 2016/2017 un aumento del servizio da parte degli autonoleggiatori privati.

Nell'anno 2017 l'Amministrazione avvierà il percorso per l'introduzione di una card ricaricabile per il servizio del trasporto.

Programma n. (07)- Diritto allo studio -
DIRIGENTE RESPONSABILE: Francesca Barucci
ASSESSORE: Stefano Tassi

a) Descrizione del programma e motivazione delle scelte:

La capacità di offrire pari opportunità di istruzione a tutti gli studenti, indipendentemente dal territorio in cui vivono e dal background familiare e sociale dal quale provengono, è fondamentale al fine di sostenere l'investimento in capitale umano già a partire dall'istruzione primaria in quanto i giovani costituiscono il motore dello sviluppo.

L'investimento in istruzione rappresenta, pertanto, una misura più generale dello stato di una società, della sua capacità di costruire processi di trasmissione del sapere, nonché della sua efficienza nel non disperdere le risorse, umane ed economiche, investite nella scuola. I bassi tassi di scolarizzazione e la qualità del percorso di studi possono, infatti, contribuire ad aumentare il rischio di esclusione dal mercato del lavoro -o l'inclusione nella sua parte meno protetta e meno remunerata- rischio che si accompagna a una maggiore possibilità di esclusione sociale e a una minore capacità di partecipare e influire sulle decisioni collettive.

Il Comune di Montevarchi, dal settembre 2009, ha la presidenza della Conferenza di Zona dell'Istruzione (CZI). La CZI è stata istituita dalla Regione Toscana con la L.R. n.5/2005 ed è costituita dai Sindaci, o loro delegati permanenti, dei Comuni che costituiscono l'ambito territoriale del Valdarno Aretino. La possibilità di operare su un campo più vasto come quello della "zona" rappresenta un'occasione di innovazione per la realizzazione di un sistema di welfare che valorizzi la collaborazione tra le istituzioni e i cittadini; inoltre la complessità dei bisogni socio-educativi richiede la capacità di fornire risposte fra loro integrate; a questo proposito basta pensare alla collaborazione con il sociale per l'importanza di lavorare sulla normalità per la prevenzione del disagio. Quello che la CZI intende proporre è un sistema composto da una pluralità di soggetti e istituzioni; la metodologia è quella della logica della rete dell'integrazione dei servizi e dei soggetti (pubblici e privati), della continuità orizzontale intesa come rapporti scuola/famiglia, del potenziamento delle attività extrascuola.

b) Obiettivi:

L'istruzione è però un bene costoso e le famiglie, non tenendo conto di queste esternalità positive, possono stabilire un livello di spesa inferiore rispetto a quello ritenuto socialmente efficiente. Poiché le risorse non sono equamente distribuite tra le famiglie, l'intervento pubblico nel settore dell'educazione è teso, pertanto, a fornire pari opportunità di crescita culturale e mobilità sociale.

L'istruzione obbligatoria costituisce uno strumento importante per perseguire l'eguaglianza delle opportunità per tutti gli individui. Questa evidenza giustifica la necessità di un finanziamento pubblico per la sua fornitura. L'azione pubblica può intervenire o fornendo direttamente i servizi educativi, o mediante sovvenzioni sia dal lato della domanda di istruzione che dal lato dell'offerta. In tale ambito si inserisce il sistema degli incentivi economici individuali a carattere selettivo destinati agli studenti delle scuole primarie, secondarie di I grado e secondarie di II grado che vivono in famiglie in condizioni economiche svantaggiate; in particolare il c.d. "pacchetto scuola". Tale strumento a carattere selettivo -insieme alla fornitura gratuita di libri di testo nella scuola primaria, che è invece offerta alla generalità degli studenti- ha lo scopo di contribuire a ridurre le cause di insuccesso e di abbandono scolastico direttamente connesse con situazioni di difficoltà sociale ed economica e di garantire a tutti il proseguimento del percorso di studi.

Per quanto riguarda l'attribuzione dei benefici per il Diritto allo Studio del pacchetto scuola è condizionata interamente al trasferimento dei relativi fondi da parte della Regione. Secondo quanto prevede il piano di Indirizzo per il Diritto allo Studio e l'Educazione Permanente si registra un progressivo aumento delle domande, anche a seguito della diffusa pubblicizzazione degli interventi a fronte di una riduzione della somma assegnata ai Comuni.

Un altro importante strumento di azione del Comune per garantire il Diritto allo Studio è il Progetto integrato di Area denominato PEZ elaborato dalla Conferenza Zonale per l'Istruzione. Tutti gli anni la Regione Toscana, tramite la Conferenza Zonale dell'Istruzione, concede un contributo al Comune di Montevarchi che sarà utilizzato per l'attuazione di laboratori didattici rivolti agli alunni finalizzati a favorire lo star bene a scuola ed il successo scolastico e per prevenire la dispersione scolastica. Con questo intervento infatti si vorrebbero ridurre le differenze nei livelli qualitativi e quantitativi dell'offerta formativa, facilitando l'integrazione degli alunni disabili e svantaggiati, la convivenza multietnica e promuovendo il senso di appartenenza ad una comunità e di cittadinanza. La progettazione integrata è, pertanto, rivolta a migliorare l'efficacia educativa nell'ambito di percorsi di educazione, istruzione e formazione realizzati tenendo conto delle caratteristiche economiche e sociali del territorio e delle risorse educative e culturali che possono essere coinvolte nella realizzazione degli interventi. Le caratteristiche del contesto influiscono, infatti, in modo determinante sulla manifestazione e l'individuazione della problematica "disagio scolastico" ma anche sulla capacità degli attori locali di mettere in atto, all'interno dei P.E.Z., strategie efficaci per affrontarla.

Il P.E.Z. consente di realizzare delle economie di scopo, coinvolgendo soggetti istituzionali e ambiti territoriali che, pur distinti, sono connotati dal medesimo problema e, allo stesso tempo, fungono da catalizzatore delle potenzialità e delle risorse umane presenti sul territorio che potrebbero altrimenti rimanere inespresse.

Missione 5 Tutela e valorizzazione dei beni e attività culturali

Programma n.1 - Valorizzazione dei beni di interesse storico

DIRIGENTE RESPONSABILE: Domenico Bartolo Scrascia

ASSESSORE: Luciano Bucci

2. Obiettivi della gestione:

a) Descrizione del programma e motivazione delle scelte

Scopo del programma è la valorizzazione e il miglioramento estetico funzionale di tutti gli immobili di interesse storico del Comune. In particolare nel programma triennale dei lavori sono previsti interventi nell'ex Palazzo del Podestà (da destinare per scopi istituzionale) e nei locale dell'ex Tribunale di Montevarchi da destinare a "Centro per la famiglia". È previsto anche il recupero dell'ex "Teatro Impero" compatibilmente con il trasferimento della proprietà al patrimonio pubblico e con la Regione Toscana finanziatrice, in parte, del progetto.

Inoltre, sono state progettate (e molte di queste finanziate tramite il progetto PIUSS) opere mirate alla valorizzazione del CENTRO STORICO di Montevarchi capoluogo come centro commerciale naturale.

Di particolare interesse ci sono:

1. la ristrutturazione delle vie, delle piazze e degli spazi aperti ricadenti all'interno della cinta muraria medioevale: via Marzia, via Cennano, via Roma (parte), piazza Magiotti, piazza Varchi, vicolo del Mulino, vicolo della Strega, vicolo Ramacci, vicolo del Cantone, via Trento, via Trieste, marciapiedi di piazza XX Settembre, via Palloni (porzione), via Mochi, alcuni tratti di via Isidoro del Lungo e via Poggio Bracciolini. (tali opere sono per lo più completate salvo parti da ripristinare, rimane per il secondo semestre del 2016 la fornitura e posa in opera dei sistemi per la ZTL, gli arredi e l'illuminazione artistica);
2. Il recupero delle mura medioevali e la realizzazione di una nuova piazza dedicata all'antico gioco della "palla col bracciale" denominata Sferisterio da destinare nuove attività di aggregazioni socio-culturali unite alla facilità di collegamento con via Gorizia con la realizzazione di una nuova passerella sul torrente Dogana (l'opera è in fase di collaudo);
3. Ristrutturazione del Palazzo del Podestà mediante un insieme sistematico di interventi volti ad eliminare le superfetazioni intercorse negli anni, recupero dell'originaria destinazione ai fini istituzionali, adeguamento alle normative e tecnologie attuali con potenziamento delle sale polivalenti utilizzabili anche a fini di mostre e convegni accessori fruibili dall'amministrazione, da associazioni e attività collaterali (l'intervento si trova in fase avanzata dei lavori la cui fine è prevista per il secondo semestre del 2016).

b) Obiettivi:

Tutte le aree e gli immobili interessati agli interventi di cui sopra sono sotto la tutela della Soprintendenza ed i lavori vengono realizzati previa specifiche autorizzazioni.

Obiettivo comune a tutti i progetti è: l'abbattimento delle barriere architettoniche, la restituzione degli spazi aperti alla fruibilità pedonale, la valorizzazione socio-culturale e commerciale tipica del centro storico.

La nuova piazza dedicata allo Sferisterio è invece una completa e nuova introduzione al patrimonio pubblico di una piazza pedonale di circa mq.1250 dotata anche di un nuovo collegamento via Mochi del centro storico e via Gorizia posta oltre il torrente Dogana.

L'edificio del Palazzo del Podestà dovrà essere il polo accentratore della vita amministrativa, dotato di tecnologie digitali capaci di poter condividere la partecipazione alla politica locale. La ristrutturazione ha permesso il recupero di due nuove principali sale denominate "Antico Salone del Comune" e "Sala della Loggia" che potranno essere utilizzate per mostre, sale conviviali, riunioni ecc.

Per il dettaglio si rimanda alla programmazione delle opere pubbliche nella Parte Seconda del presente documento.

Programma n. 02 - Attività culturali e interventi diversi nel settore culturale

DIRIGENTE RESPONSABILE: Francesca Barucci

ASSESSORE: Maura Isetto

a) Descrizione del programma e motivazione delle scelte:

Il Comune di Montevarchi ha destinato importanti investimenti al settore dei beni storici e culturali: il recupero del Cassero, dell'ex Filanda della Ginestra e della Bartolea sono solo alcuni esempi di una serie di interventi che, da un lato, contribuiscono alla riqualificazione urbana della nostra città, dall'altro sottolineano l'impegno della comunità e dell'amministrazione che vedono nella cultura una dimensione decisiva per il proprio futuro.

L'Amministrazione ha valorizzato e sostenuto, a livello gestionale, un patrimonio culturale in grado di affrontare le sfide del domani, nella consapevolezza che la cultura possa e debba giocare un ruolo positivo non solo per l'economia ma anche come centro di aggregazione e sviluppo dell'intero territorio valdarnese.

Nell'anno 2017 si intende proseguire il percorso della gestione di Ginestra Fabbrica della Conoscenza, della collaborazione gestionale con l'Accademia Valdarnese del Poggio per la riapertura del Museo Paleontologico e la Biblioteca Poggiana e tutti i fondi librari ad essa collegati, l'Audioteca Poggiana, la Collezione Archeologica, il nuovo Laboratorio di Restauro, il Centro Studi e Documentazione del Valdarno Superiore e del mantenimento del livello di qualità di gestione del Cassero e dell'Auditorium

b) Obiettivi:

Ginestra Fabbrica della Conoscenza

Il progetto "Ginestra fabbrica della conoscenza" concretizzatosi con l'apertura del centro culturale nel maggio 2014 si colloca nel quadro di un ridisegno generale delle funzioni della biblioteca e delle attività laboratoriali e di promozione delle attività culturali del Comune di Montevarchi.

Il nuovo Centro Culturale ospita la Biblioteca Comunale e spazi attrezzati per attività ed eventi di natura artistica e didattica, tra cui laboratori orientati alla creazione di produzioni originali, spettacoli e performance dal vivo, convegni, seminari, workshop, ed è gestito direttamente dall'Amministrazione Comunale. Attraverso i vari servizi offerti dalla biblioteca e una ricca programmazione di attività e di eventi, di workshop e di laboratori, rivolti ai ragazzi e alle famiglie, alle giovani generazioni e non solo e attraverso la collaborazione tra più soggetti istituzionali e territoriali, collaboratori, amici e partner, si sta consolidando l'identità del luogo, come spazio fisico e rete multidisciplinare di soggetti, centro di conoscenza e di attività creative, luogo dove sperimentare processi di apprendimento basati sull'imparare facendo, organismo di produzione di idee, arte e cultura.

A far data dal 2015 è stato ampliato il servizio del Polo culturale in una visione di Biblioteca rivisitata e luogo propulsivo di attività e laboratori culturali, con un'attenzione particolare ai processi che generano "empowerment" (processi di crescita e di arricchimento per far emergere le potenzialità), e con un'attenzione particolare ad allargare il proprio raggio d'azione fuori dal territorio comunale.

PROFILI FACEBOOK E TWITTER SITO INTERNET DEDICATO da un punto di vista della comunicazione Ginestra fabbrica della conoscenza dispone di un proprio sito internet dedicato, di profili facebook e twitter. In un primo momento questi aspetti erano esternalizzati, adesso sono stati ricompresi nel lavoro del personale interno.

GESTIONE DEL CENTRO CULTURALE

Ginestra Fabbrica della Conoscenza è un servizio a gestione diretta del Comune integrato attraverso un appalto di servizi. L'appalto dei servizi per la gestione di Ginestra scade il 31.12.2016, nell'anno 2017 sarà necessario attivare una nuova gestione.

Comune e Accademia Valdarnese del Poggio

Il Comune riconosce la specificità culturale dell'Accademia e individua quale interesse pubblico primario dell'intera comunità il raggiungimento della piena fruizione delle collezioni museali e bibliografiche delle stesse.

Nell'anno 2017 l'Amministrazione intende collaborare alla gestione della Biblioteca Poggiana e del Museo Paleontologico attraverso i criteri di seguito evidenziati:

-rispetto degli accordi definiti in sede di Reti bibliotecarie territoriali della normativa statale e regionale prevista per i Musei al fine dell'adeguamento agli standard museali, previsti dall' "Atto di indirizzo sui criteri tecnico-scientifici e sugli standard di funzionamento e sviluppo dei musei" (art. 150, comma 6, D.L. n. 112/1998), ivi compresa la normativa in materia di accreditamento regionale;

-contributo nella redazione del "Regolamento di servizio della Biblioteca Poggiana" e del "Regolamento di servizio del Museo Paleontologico";

-programmazione annuale dell'attività in relazione alla modalità di fruizione del patrimonio dell'Accademia, da concordarsi obbligatoriamente con il Comune;

-previsione dei criteri per l'utilizzo degli spazi comuni del Chiostro di S. Lodovico a Cennano da parte dell'Accademia, del Comune o da parte di terzi;

-ridefinizione del contributo annuo 2016/2017 per garantire la piena fruizione del patrimonio culturale a servizio dell'intera collettività da definirsi con delibera di Giunta dietro presentazione di un regolare piano economico e finanziario;

MUSEO DELL'ARTE SACRA

Deve essere modificata la Convenzione con il Museo dell'Arte Sacra introducendo gli stessi criteri introdotti per il Museo Paleontologico.

Per favorire la valorizzazione, promozione e fruizione del vasto patrimonio museale cittadino e migliorare la qualità dell'offerta, l'Amministrazione, di concerto con l'Accademia Valdarnese del Poggio e il Museo di Arte Sacra della Collegiata San Lorenzo, ha avviato un percorso per la realizzazione di un sistema museale cittadino (immagine viva coordinata, biglietto unico,

attività coordinate), porta d'ingresso culturale e turistica di un territorio a torto collocato ai margini dei grandi itinerari turistici e che presenta invece una grande ricchezza

IL CASSERO

Il Cassero, Centro di documentazione per la Scultura Italiana tra '800 e '900 riconosciuto museo di rilevanza nazionale, è un progetto unico nel suo genere in Italia che ha come finalità la ricerca e la documentazione della scultura italiana del periodo, lo studio e la divulgazione di collezioni poco note, attraverso esposizioni di grande interesse ed originalità e la proficua collaborazione con le Università toscane ed italiane. Nel 2012 ha partecipato, ottenendone il cofinanziamento, al bando regionale Toscana Incontemporanea con il progetto innovativo **“Contemporaneamente...al Cassero! Suggestioni, poetiche, linguaggi e approfondimenti sulla scultura italiana contemporanea”**, un ricco programma di quattro mostre a cadenza bimestrale realizzate da altrettanti scultori che si confrontano con i giovani e la multimedialità, e una mostra storico - tematica di approfondimento su uno dei materiali della scultura contemporanea: l'alluminio, in programma dal novembre 2012 fino al novembre 2013 presso Il Cassero per la scultura e lo Spazio Galeffi. Nel 2013 ha partecipato, ottenendone il cofinanziamento, al bando regionale Toscana Incontemporanea con il progetto **“Sculpture relay... al Cassero! Linguaggi e approfondimenti sulla scultura italiana contemporanea sul filo della formazione accademica”**, un ricco programma di tre mostre a cadenza bimestrale realizzate da altrettanti scultori emergenti che si confrontano con i giovani e la multimedialità, e una mostra storico - tematica di approfondimento su uno dei materiali della scultura contemporanea: la scultura a mosaico, in programma da febbraio 2014 a febbraio 2015 presso Il Cassero per la scultura e lo Spazio Galeffi.

A gennaio 2015 ha partecipato al bando del Centro per l'arte contemporanea Luigi Pecci per l'ideazione del progetto di iniziativa regionale **“Riapre il Pecci, riparte il contemporaneo in Toscana”** - annualità 2014, con il progetto **“Cassero in 2D e 3D. Scultori italiani tra grafica e tridimensionalità”**, un ricco programma di due mostre realizzate da altrettanti giovani artisti emergenti che si confrontano con i giovani e la multimedialità, e una mostra storico - tecnica di approfondimento sulla creatività parallela degli scultori italiani tra Otto e Novecento, in programma da maggio a dicembre 2015 presso Il Cassero per la scultura e lo Spazio Galeffi.

Alla fine del 2014 è stata attivata una collaborazione con la Scuola di Restauro dell'Accademia delle Belle Arti di Bologna per l'avvio della messa in sicurezza del patrimonio del Museo ed è iniziata l'attività di ricerca e campagna fotografica per la pubblicazione del volume su Timo Bortolotti del catalogo della collezione permanente del Cassero per la scultura.

La Collaborazione con la Scuola di restauro dell'Accademia delle Belle Arti di Bologna è proseguita anche nel 2016 con un laboratorio di restauro che si terrà nel mese di settembre.

Nel corso del 2017 è necessario compiere azioni volte a sostenere l'attività museale e/o conservare il patrimonio del Cassero.

Il Museo Civico partecipa annualmente al progetto del sistema museale (di cui operativamente e' capofila il Comune di San Giovanni) per richiedere i finanziamenti regionali.

GESTIONE DEL MUSEO CIVICO

Il 31.12.2016 scade la convenzione per la gestione e la fornitura di servizi presso il Museo Civico ed in particolare:

-Servizio di direzione tecnico-scientifica del Cassero per la scultura Servizi di apertura al pubblico, custodia e guardiana, accoglienza, guida e attività educative del Cassero per la scultura servizio di biglietteria e vendita di materiale a stampa o di altra natura collegato alle attività museali; -sorveglianza sugli ambienti e sui beni; -attività di promozione e valorizzazione; -attività didattica-educativa extra-scolastica; -Servizio di segreteria del Cassero per la scultura; -gestione del calendario di appuntamenti per gruppi organizzati; -supporto logistico agli inventari del patrimonio del Cassero anche tramite l'utilizzo di sistemi informatici; -servizi di ufficio stampa, aggiornamento sito web e database; -promozione, comunicazione e divulgazione del Centro di Documentazione; -ordinaria attività d'ufficio; -gestione economica del bookshop; -Servizio di promozione del territorio e informazione turistica, con particolare riguardo alla valorizzazione del ruolo culturale del Cassero per la scultura e del Sistema Museale; -progetto interattivo da sviluppare con sostegno in lingua inglese e francese con gli operatori pubblici e privati in ambito turistico; -progetto per la promozione dei grandi eventi organizzati nel Comune; -Didattica per la scuola; -Schedatura delle realtà ricettive del territorio; -Creazione di percorsi turistici.

Nell'anno 2017 sarà necessario attivare una nuova gestione.

L'Amministrazione nel corso del 2017 proseguirà la ricerca di strumenti organizzativi per instaurare un legame fra le gestioni del Museo del Cassero, il Museo Paleontologico e il Museo dell'Arte Sacra al fine di creare un'omogeneità nel sistema museale cittadino con l'obiettivo del rilancio del sistema museale civico.

ATTIVITA' CULTURALI

Le sempre più gravi difficoltà di bilancio prodotte dalle scelte nazionali hanno imposto all'Amministrazione di concentrare le proprie attività di intrattenimento e di spettacolo soprattutto nel periodo estivo in sinergia con le altre amministrazioni valdarnesi, con la Provincia ed in collaborazione con le associazioni cittadine.

AUDITORIUM COMUNALE

Già nel 2013 è stata riscoperta la vocazione culturale dell'Auditorium Comunale, quale punto d'incontro, di conoscenza e di crescita culturale rivolto alla cittadinanza, attraverso le programmazioni culturali stagionali.

Negli anni 2015 2016 si è inteso dare continuità alla programmazione culturale dell'Auditorium, confermandone le principali caratteristiche:

- organizzazione e promozione di eventi specifici, manifestazioni e rassegne con caratteristiche di continuità, rivolti ad un pubblico vario, sia per genere che per età, che siano occasione di conoscenza, di incontro, di divertimento, di confronto e di scambio, nel rispetto dei criteri di efficacia, efficienza ed economicità.

L'Amministrazione intende proseguire , nel 2017, nella valorizzazione dell'Auditorium comunale.

Missione 6 Politiche giovanili, sport e tempo libero

Programma n.1 - Sport e tempo libero

DIRIGENTE RESPONSABILE: Francesca Barucci e, per le OO.PP., Domenico Bartolo Scrascia

ASSESSORE: Stefano Tassi e, per le OO.PP., Luciano Bucci

a) Descrizione del programma e motivazione delle scelte:

L'azione del Comune di Montevarchi per il tempo libero e lo sport è tesa a supportare gli enti e società sportive attraverso:

- la promozione di iniziative e manifestazioni sportive amatoriali e dilettantistiche e per le attività di promozione e diffusione della pratica sportiva in collaborazione con: associazioni sportive dilettantistiche locali, enti di promozione sportiva, società e circoli senza scopo di lucro, centri di aggregazione giovanile, oratori, CONI e altre istituzioni.
- la realizzazione di progetti e interventi specifici per la promozione e diffusione delle attività e iniziative sportive e motorie rivolte a tutte le categorie di utenti.
- l'incentivazione, in collaborazione con le istituzioni scolastiche, della diffusione delle attività sportive anche attraverso l'utilizzo dei locali e delle attrezzature in orario extrascolastico.
- la promozione sportiva in collaborazione con le associazioni sportive locali, con il CONI e con altre istituzioni, anche al fine di promuovere la pratica sportiva.

b) Obiettivi:

L'obiettivo strategico è stato quello di favorire il valore sociale dello sport.

In particolare obiettivo strategico dell'Amministrazione è la promozione dello sport per tutti attraverso le seguenti azioni:

Ø AFA - ATTIVITA' FISICA ADATTATA

L'Amministrazione Comunale di Montevarchi, sta proseguendo il progetto di Attività Fisica Adattata (A.F.A) sul modello dell'esperienza A.F.A. della USL 11 di Empoli del dr. Francesco Benvenuti, rivolto a soggetti con sindromi algiche da ipomobilità (mal di schiena). L'Attività Fisica Adattata è un tipo di attività motoria in grado di assicurare effetti positivi, in termini di benessere psico-fisico in soggetti con ridotta capacità motoria legata all'età (sindromi algiche da ipomobilità) o in presenza di artrosi con disturbo algofunzionale, o in condizioni cliniche stabilizzate negli esiti. L'esperienza iniziata nel febbraio 2007 con un piccolo gruppo presso il Palazzetto dello Sport di Montevarchi, si è notevolmente ampliata anche con alcune Palestre private di Montevarchi che hanno aderito al progetto. L'attività viene svolta in gruppi formati infatti, da un massimo di 18/20 allievi con un istruttore in possesso del Diploma di Laurea ISEF o della Laurea in Scienze Motorie od in Fisioterapia. Tali gruppi rappresentano anche un valido aiuto per tutti coloro che vivono una situazione di isolamento legata all'età o alla condizione fisica, pertanto attraverso tali attività si intende anche favorire la socializzazione e l'integrazione.

L'Amministrazione nel corso dell'anno 2016/2017 intende proseguire e promuovere progetti sportivi all'interno degli Istituti Scolastici per ogni ordine e grado .

L'obiettivo è quello di promuovere la trasformazione dell'attuale cultura sportiva sempre più orientata al successo, al far emergere i più capaci, spesso emarginando o mettendo in secondo piano chi non eccelle. Con tale progetto si intende far sì che lo sport torni a ricoprire il ruolo di veicolo di valori umani, di solidarietà e socializzazione, di mezzo di prevenzione sociale e crescita culturale, tra i ragazzi e gli adulti, aiutando i responsabili, i genitori e tutti coloro che fanno parte del mondo sportivo, a riscoprire un senso di competizione sportiva improntata alla crescita reciproca ed al rispetto dell'avversario. L'obiettivo è anche quello di far diventare lo sport un "luogo per tutti" e non un "luogo esclusivo per chi vince", dove va avanti solo il più forte. Un progetto così pensato si configura anche come efficace strumento di prevenzione di eventuali devianze, fenomeni di emarginazione e abuso di sostanze.

Ø GESTIONE DEGLI IMPIANTI SPORTIVI COMUNALI

Con Deliberazione Consiliare del 24/07/2008, è stato approvato il nuovo "Regolamento per la gestione e l'uso degli impianti sportivi comunali".

Sulla base del suddetto regolamento, sono state rinnovate tutte le Convenzioni per la gestione degli impianti sportivi.

Le novità introdotte dal Regolamento portano ad una sempre maggiore responsabilizzazione dei gestori degli impianti, i quali sono tenuti a produrre relazioni dettagliate sulla gestione sia economica che organizzativa ed a documentare tutte le spese sostenute. Il contributo a sostegno della gestione viene concesso a consuntivo e fino ad un massimo del 50% delle spese effettivamente sostenute e documentate.

I fondi che deriveranno dalle eventuali economie di gestione, saranno reinvestiti nella promozione dello sport e nel sostegno dell'attività sportiva giovanile.

Sono attualmente affidati in gestione a terzi i seguenti impianti sportivi comunali:

- Palazzetto dello Sport; - Stadio comunale di Levane; - Crossdromo di Miravalle; - Piscina comunale.

Restano ancora in gestione diretta dell'Ufficio Sport del Comune i seguenti impianti sportivi:

- Stadio di Mercatale; - Stadio "Brilli Peri"; - Impianto in fase di realizzazione di Levanella. - campo sportivo del "Pestello Verde"; - palestra scolastica "Magiotti"; - palestra scolastica "Petrarca"; - palestra scolastica "F. Mochi" Levane scuola secondaria di 1° grado; - palestra scolastica "F. Mochi" Levane scuola primaria;

L'Amministrazione nel corso dell'anno 2017 intende confermare la gestione a terzi dei seguenti impianti sportivi comunali:

- Palazzetto dello Sport; - Stadio comunale di Levane; - Crossdromo di Miravalle; - Piscina comunale.

L'Amministrazione intende effettuare nell'anno 2017 uno studio, di concerto con il Settore Gestione del Patrimonio, sulla fattibilità per nuove forme di gestione anche su alcuni impianti a gestione diretta.

Programmazione opere pubbliche e investimenti

a) Descrizione del programma e motivazione delle scelte:

Il programma prevede un piano mirato al miglioramento, alla manutenzione ordinaria e straordinaria, alla messa a norma degli impianti, al miglioramento dell'accessibilità, all'ampliamento dell'offerta per le attività sportive con la progettazione di nuove strutture al fine di dare una risposta concreta alle numerose associazioni sportive di alto livello presenti sul territorio Comunale oltre alla continua collaborazione con l'Ufficio sport di questa Amministrazione nell'organizzazione logistica ed operativa della varie manifestazioni organizzate con attività d'ufficio e di supporto con la struttura esterna del cantiere comunale.

Obiettivi:

Attuazione dei programmi di manutenzione straordinaria con la realizzazione dei progetti delle opere previste sia nel programma annuale che nel piano triennale:

- Assicurare ai cittadini strutture sportive e ricreative conformi alla normativa esistente;
- Dotare il territorio di idonei spazi per il tempo libero;
- Ottimizzare l'uso degli impianti esistenti;
- Realizzare nuovi impianti.

Nel corso del 2016 sono stati realizzati i seguenti interventi :

Messa a norma Palazzetto dello sport;

Manutenzione della pedana per il salto in lungo presso lo stadio comunale.

Al momento è in fase di progettazione la realizzazione di una copertura geodetica da posizionare nell'area adibita al gioco del basket adiacente al palazzetto dello sport.

Completamento dell'area esterna dell'impianto sportivo denominato ex Gil a seguito di affidamento a terzi.

Missione 7 Turismo

Programma n. 1 - Sviluppo e valorizzazione del turismo

DIRIGENTE RESPONSABILE: Gabriele Deventi

ASSESSORE: Maura Isetto

L'Amministrazione è impegnata nel proseguimento della promozione del territorio attraverso l'organizzazione di iniziative che abbiano come finalità prevalente l'attrazione turistica, oltre al coordinamento e monitoraggio delle politiche sul territorio in raccordo con la programmazione dei finanziamenti comunitari e statali.

L'ufficio Promozione del Territorio sarà impegnato, anche per il triennio 2017/2019, a :

- Promuovere il Centro Commerciale Naturale nell'ottica di una valorizzazione del Centro storico e della collaborazione con associazioni e comitati per mantenere e incrementare storia e tradizione. Valorizzazione del Centro storico attraverso la conferma dei seguenti eventi: Natale Perdono Carnevale Notte Bianca e quarta domenica del mese
- Promuovere il territorio con attenzione alle frazioni
- Valorizzare il Punto di informazione turistica anche in collegamento con le offerte culturali del territorio

Missione 8 Assetto del territorio ed edilizia abitativa

Programma n.1 - Urbanistica e assetto del territorio

DIRIGENTE RESPONSABILE: Domenico Bartolo Scrascia

ASSESSORE: Luciano Bucci

Obiettivi della gestione:

a) Descrizione del programma e motivazione delle scelte:

Nel Comune di Montevarchi gli strumenti della programmazione strategica del territorio (Piano Strutturale) e della pianificazione operativa e cogente (Regolamento Urbanistico) sono sempre stati in linea con le disposizioni normative in vigore al momento in cui sono stati approvati, almeno da quando la legislazione regionale ha introdotto per i Comuni il doppio strumento. Infatti già il Piano Strutturale nel 2002 e il Regolamento Urbanistico nel 2004 erano conformi alla L.R.5/1995; così come quando si è proceduto all'approvazione del secondo Regolamento Urbanistico nel 2010, si è predisposta anche la Variante al Piano Strutturale proprio per adeguarlo alla L.R.1/2005.

Dunque, il triennio oggetto del programma coincide con una nuova stagione di adeguamento poiché il Comune di Montevarchi si trova nella particolare situazione di uno strumento (il Regolamento Urbanistico) decaduto in alcune sue parti ai sensi dell'art.55 della L.R.1/2005 il 10.11.2015 e che ai sensi della nuova L.R.65/2014 e del nuovo PIT con valenza di Piano Paesaggistico si trova nella condizione di dover riprogettare-riformulare sia il Piano Strutturale che il Regolamento Urbanistico, quest'ultimo indicato nella formulazione della nuova legge Piano Operativo.

Lo scenario che si prospettava pochi mesi fa agli uffici che gestiscono il governo del territorio ossia di una maggiore attenzione ai procedimenti urbanistici, quali piani di lottizzazioni, piani di recupero e gli interventi edilizi diretti convenzionati, in itinere in prossimità della scadenza suddetta, è stato positivamente superato. L'attenzione era dovuta al fatto che essendo la nuova disciplina regionale assai più stringente in merito al consumo di nuovo suolo avrebbe provocato di fatto una certa preoccupazione in coloro che direttamente interessati poiché coinvolti in aree che avrebbero potuto subire mutamenti di disciplina del suolo come diretta conseguenza delle modifiche normative ipotizzate con conseguenti decrementi del valore immobiliare delle aree, avrebbe aumentato il rischio di conflittualità con l'Amministrazione. Il programma di lavoro ad oggi rimane, quindi "solo" quello dell'aggiornamento normativo degli strumenti alla nuova disciplina regionale.

Inoltre, si dovrà procedere alla realizzazione di un sistema per la gestione dello strumento urbanistico attraverso il monitoraggio degli interventi urbanistici che si sono susseguiti nel tempo con i vari Piani Regolatori in modo da permettere all'Amministrazione Comunale di controllare, coordinare e programmare la gestione della "città pubblica" anche in funzione della nuova pianificazione che dovrà essere rivista sulla fase della nuova Legge Regionale.

Un altro aspetto è quello legato all'iter procedurale degli svincoli degli alloggi nelle aree PEEP e degli edifici produttivi nelle aree PIP. L'Amministrazione aveva già iniziato questo percorso per favorire lo svincolo da parte di coloro che possiedono alloggi di tale tipologia, anche allo scopo di incrementare gli introiti comunali. L'intenzione è dunque quella di proseguire, cercando di costituire degli elenchi aggiornati con i nominativi dei proprietari che hanno già proceduto ad eliminare i vincoli esistenti sugli alloggi e quelli che ancora non lo hanno fatto. Lo stesso dicasi per quanto riguarda le unità immobiliari riguardanti le attività produttive. L'Ufficio si propone di fornire informazioni più esaurienti ai cittadini interessati anche mediante l'inoltro di apposite comunicazioni che possano favorire tali processi di eliminazione dei vincoli.

La gestione delle convenzioni per la realizzazione delle opere di urbanizzazione da parte dei privati, come contropartita alla capacità edificatoria assegnata dagli strumenti urbanistici, ha nel tempo generato non pochi problemi, legati soprattutto al periodo di crisi degli ultimi anni che ha portato gli operatori privati a lasciare incompiute molte di tali opere di urbanizzazione, e comunque in generale a non rispettare in maniera puntuale gli impegni assunti con le convenzioni. Dunque l'Ufficio è impegnato nella continua messa a punto di strumenti che favoriscano la gestione delle convenzioni, con l'obiettivo preciso di portare a completamento le opere e al contempo aggiornare il patrimonio comunale derivante dalla chiusura degli impegni convenzionali assunti tramite la cessione gratuita di aree e opere all'Amministrazione Comunale. Fra l'altro l'indeterminatezza generata dalla mancata definizione di alcune di queste convenzioni comporta spesso situazioni di conflittualità tra cittadini e Amministrazione. Infine, si ritiene opportuno procedere al aggiornamento continuo degli schemi delle convenzioni apportando agli stessi tutti quelle modifiche e correttivi necessari per favorire la pratica gestione delle convenzioni, tenendo conto delle esperienze e delle problematiche emerse negli anni.

Nell'anno 2015 ha preso vita la realizzazione del progetto degli OpenData, secondo la normativa comunitaria nazionale e regionale. Nella fase attuale l'Amministrazione Comunale ha già inviato n.29 dataset geografici al portale del Repertorio Nazionale dei Dati Geografici (RNDR). In seguito sarà realizzata un'apposita sezione del portale SIT dove saranno a disposizione anche altri dataset di natura geografica del territorio comunale. Il lavoro avrà anche come sviluppo futuro la possibilità di pubblicare dati oltre che geografici anche tabellari. Infine, è necessaria l'approvazione del regolamento per la gestione del portale OpenData e i relativi atti che disciplinino la programmazione del rilascio dei dati in formato Open.

Il progetto avrà effetti per la trasparenza dell'Amministrazione Comunale nei confronti del cittadino e delle imprese che operano nel territorio, anche sotto l'aspetto della condivisione di risorse innovative nell'ambito delle nuove tecnologie.

b) Obiettivi:

Obiettivi di carattere generale e strategico:

Proseguire con gli obiettivi, le strategie e le direttive specifiche contenuti negli strumenti di programmazione territoriale e pianificazione urbanistica sommariamente sintetizzati nella:

- corretta gestione del territorio urbanizzato e potenzialmente urbanizzabile comunale anche attraverso l'istituzione della perequazione urbanistica;
- sviluppo sostenibile della città e delle sue frazioni;
- salvaguardia del territorio agricolo e delle aree di particolare pregio ambientale sottoposte anche alla disciplina relativa al "Codice dei Beni Culturali";
- continuo aggiornamento del quadro conoscitivo rispetto alle risorse essenziali del territorio (aria, acqua suolo, ecosistemi della fauna e della flora, paesaggio e documenti della cultura, sistemi infrastrutturali e tecnologici, città e sistema degli insediamenti).

Gli obiettivi di carattere specifico:

- Aggiornamento degli schemi di convenzione;

- Aggiornamento degli schemi di convenzione;
- Gestione e chiusura degli impegni convenzionali assunti tramite la cessione gratuita di aree e opere all'Amministrazione Comunale
- Favorire la progressiva eliminazione dei vincoli negli alloggi ubicati nelle aree PEEP e delle unità immobiliari nelle aree produttive PIP, oltre all'aggiornamento degli elenchi contenenti l'indicazione di quanti vi hanno provveduto e di quanti rimangono da svincolare.

PARTE 2

1. Programmazione opere pubbliche e investimenti

Non sono previsti OO.PP. di pertinenza.

Programma n. 2 - Edilizia Residenziale Pubblica e locale e piani edilizia

DIRIGENTE RESPONSABILE: Domenico Bartolo Scrascia

ASSESSORE: Luciano Bucci/Angiolo Salvi

Obiettivi della gestione:

a) Descrizione del programma e motivazione delle scelte:

In materia edilizia, il Servizio Edilizia e controllo sull'attività edilizio-urbanistica, in linea con quanto previsto dalla normativa vigente in materia, è il punto di riferimento e di accesso per i processi e procedimenti che attengono agli interventi di edilizia diretta. Eroga servizi a cittadini e professionisti del territorio ed in particolare: fornisce informazioni sulla fattibilità dei singoli interventi edilizi, o sui procedimenti in corso, istruisce le istanze in materia edilizia, e procede al rilascio ove previsto, esegue i controlli, interviene su segnalazioni in materia di vigilanza dell'attività urbanistico - edilizia, emette ordinanze di sospensione lavori, di demolizione e rimessa in pristino, di irrogazione delle sanzioni pecuniarie ecc.; gestisce l'accesso agli atti in materia edilizia e archivio. In ultima analisi il servizio costituisce il punto di riferimento per cittadini e professionisti in materia edilizia. Gli sportelli operano in maniera tradizionale con ricevimento del pubblico in orario di apertura o per appuntamento, ma anche tramite supporto telefonico la dove la problematica sollevata sia di facile risoluzione anche mediante chiarimento verbale.

Pur di fatto già costituendo un punto di riferimento unico in materia edilizia, l'intenzione è quella di dare rilevanza alla sua identificazione come Sportello Unico per l'Edilizia, in modo che l'utenza possa percepirlo ancora di più come luogo a cui rivolgersi per tutto ciò che attiene agli interventi di edilizia privata.

Un aspetto su cui si è puntato negli anni passati e che richiede ancora intervento è quello dell'accesso agli archivi per la consultazione delle pratiche edilizie, soprattutto quelle meno recenti. Molti passi sono stati fatti per creare un archivio storico facilmente consultabile, in modo che i professionisti avessero la possibilità di consultare le pratiche interessate, la dove possibile, immediatamente al momento della richiesta, senza tempi di attesa lunghi, naturalmente nel rispetto della normativa sull'accesso alla documentazione amministrativa. L'intenzione è quella di proseguire l'implementazione delle banche dati facilitando la consultazione e le ricerche da parte dei professionisti e cittadini, caricando sull'applicativo utilizzato dall'Ufficio alcuni dati essenziali riguardanti le pratiche edilizie cartacee, inserendo il nominativo del richiedente, il foglio e la particella interessata e l'oggetto dell'intervento, facilitando così la ricerca delle pratiche pregresse e agevolando i tecnici nella preparazione delle dichiarazioni di conformità degli immobili.

Partendo dalla documentazione pervenuta dall'Agenzia del Territorio ed in particolare dall'elenco dei nominativi degli intestatari e dei relativi fabbricati non dichiarati al catasto, l'Amministrazione aveva attivato già da tempo un percorso amministrativo volto alla verifica da parte del Comune della legittimità di tali fabbricati (c.d. immobili fantasma). Il lavoro che si è rivelato molto più complesso di quanto ipotizzato inizialmente, sia per la varietà dei casi riscontrati, sia per la ridotta disponibilità del personale da adibire alla vigilanza sul territorio e sia per la normativa regionale vigente in materia edilizia, per cui ancora non è stato possibile esaurire l'intero processo di verifica, per cui il Servizio di riferimento intende proseguire in questo processo di verifica.

La vigilanza sul territorio, prosegue anche per gli abusi in generale, non limitata agli immobili non accatastati ciò per favorire una cultura del rispetto della normativa edilizia e in modo particolare per incentivare ad un'attenzione della cittadinanza verso il decoro degli edifici e del paesaggio in generale, oltre al fatto che la tendenza normativa appare essere quella che predilige una semplificazione burocratica per la presentazione delle pratiche per chi intenda intervenire sugli edifici esistenti e di contro intervenire con maggiori controlli a posteriori, cioè ad avvenuta realizzazione degli stessi.

In questa attività di vigilanza del territorio si inserisce anche quella conseguente a situazioni di criticità degli edifici sollecitata da interventi dei Vigili del Fuoco, Polizia Municipale ecc. in cui vi sia un pericolo per la pubblica e privata incolumità, specialmente nel centro storico dove spesso gli edifici presentano condizioni di fatiscenza e precarietà. Ciò non solo per garantire la sicurezza delle persone ma anche per favorire gli interventi dei proprietari sugli edifici che in ultima analisi si riflettono sulla percezione della vivibilità della città. Tale attività si sostanzia nell'emissione dei provvedimenti ordinativi ai sensi dell'art. 54 del .D.lgs 267/2000 e s.m.i., preceduta da una valutazione dell'ufficio ricevente che vaglia le segnalazioni di pericolo mediante un sopralluogo tecnico previa verifica anagrafica e catastale dei soggetti coinvolti. Dopodiché promuove un procedimento nei confronti dei proprietari dei beni immobili per impedire o evitare che vi siano conseguenze derivanti dalla situazione di pericolo. L'ufficio tiene sotto controllo i provvedimenti emessi sino all'avvenuto ripristino delle condizioni di sicurezza dei luoghi e si relaziona con la Prefettura mantenendola aggiornata fino all'archiviazione del procedimento conseguente all'atto ordinativo o, in caso di inadempienza, fino alla segnalazione all'Autorità Giudiziaria nei confronti del destinatario delle ordinanze che non abbia adempiuto all'ordine.

Un altro aspetto in cui ci si propone di intervenire è quello di evitare situazioni di stallo di procedimenti edilizi che si presentano con grosse criticità dovute a difficoltà interpretative della normativa vigente o precedente, soprattutto per quanto attiene alle istanze di sanatoria, oppure ad una mancata recezione delle integrazioni richieste evitando il protrarsi di situazioni irrisolte per i proprietari degli edifici.

Infine si intende potenziare la partecipazione e coordinamento delle conferenze di servizi per la verifica di piani particolareggiati di iniziativa privata e più in generale si intende favorire la creazione di gruppi di lavoro con il personale dei vari servizi, per affrontare in maniera più esaustiva quei casi in cui gli interventi di volta in volta in esame, necessitano un'analisi congiunta e una decisione il più possibile condivisa.

b) Obiettivi:

Gli obiettivi sono dunque:

- Individuare il Servizio Edilizia e controllo sull'attività edilizio-urbanistica come Sportello Unico per l'Edilizia, in modo che l'utenza possa percepirlo ancora di più come luogo a cui rivolgersi per tutto ciò che attiene agli interventi di edilizia privata;
- implementare l'applicativo Gate con l'inserimento di ulteriori pratiche cartacee, soprattutto pratiche più vecchie, per facilitare le ricerche dei vari titoli abilitativi depositati da parte dei professionisti;
- proseguire l'iter procedimentale legato alla verifica degli immobili non accatastati i cui elenchi sono stati inoltrati dall'Agenzia del Territorio;
- curare la vigilanza sul territorio sia dal punto di vista degli eventuali abusi edilizi sia per quanto attiene la rimozione di situazioni che minacciano la pubblica e privata incolumità in modo particolare negli edifici del centro storico;
- favorire l'istruttoria e il rilascio dei titoli abilitativi in tempi brevi per rispondere maggiormente alle esigenze di cittadini e professionisti;
- evitare situazioni di stallo di procedimenti edilizi che si presentano con grosse criticità dovute a difficoltà interpretative della normativa vigente o precedente, soprattutto per quanto attiene alle istanze di sanatoria, oppure ad una mancata recezione delle integrazioni richieste evitando il protrarsi di situazioni irrisolte per i proprietari degli edifici;
- favorire la creazione di momenti di raffronto coinvolgenti i dipendenti di più servizi per l'assunzione di decisioni in cui siano coinvolte molteplici competenze e la problematica di volta in volta presentata richieda una analisi più approfondita e multidisciplinare.

PARTE 2

1. Programmazione opere pubbliche e investimenti

Risorse ricomprese nella Missione 8 Programma 1

Missione 9 Sviluppo sostenibile e tutela del territorio e dell'ambiente

Programma n.2 - Tutela, valorizzazione, recupero ambientale

DIRIGENTE RESPONSABILE: Domenico Bartolo Scrascia

ASSESSORE: Luciano Bucci

Obiettivi della gestione:

a) Descrizione del programma e motivazione delle scelte:

Scopo del programma è il recupero la tutela e la valorizzazione dell'ambiente in tutte le sue forme, sia riguardo agli aspetti più prettamente artistici e paesaggisti sia per quanto riguarda l'aspetto idrogeologico del territorio comunale. Inoltre il programma si occupa della gestione del verde pubblico in dotazione all'amministrazione comunale.

Il servizio gestione del Territorio ed infrastrutture è stato organizzato in due sezioni che seguono in modo collegiale le attività complessive ma sviluppano ognuna un particolare programma.

La sezione manutenzione e rischio idraulico svolge le seguenti attività:

- monitoraggio ambientale con specifico riferimento agli affluenti di sinistra del fiume Arno che gravitano nel nostro territorio e alle dinamiche dei loro particolari biotopi sia in conseguenza dell'andamento stagionale sia per le modificazioni provocate dall'attività antropica;
- monitoraggio ambientale del reticolo minore di drenaggio delle acque meteoriche nella parte valliva del territorio comunale dove le attività agricole e orto florovivaistiche inducono a modificazioni del deflusso idrico che se non controllate possono provocare situazioni di criticità;
- indagini di dettaglio con esecuzione di rilievi geometrici strumentali e con l'ausilio di strutture specializzate come il dipartimento di geologia dell'università di Firenze analisi geofisiche e geochimiche degli areali instabili e dei bacini di drenaggio dei corsi d'acqua;
- progettazioni, di qualunque livello contemplato dal Codice degli Appalti, relativi agli interventi di manutenzione ordinaria di competenza e agli interventi strutturali previsti dal piano triennale delle opere pubbliche per il settore d'intervento;
- direzione dei lavori per qualunque livello previsto dal codice degli Appalti delle opere in esecuzione;
- coordinamento delle attività sul territorio di altri Enti ed istituti che si occupano della materia come consorzi obbligatori o enti gestori di infrastrutture idrauliche (canale Battagli) per garantire la conformità degli interventi medesimi agli obiettivi dell'amministrazione;
- partecipazione alle conferenze dei servizi relative alle proposte di iniziativa privata che prevedano, in qualunque forma, modificazione del territorio e quindi dell'Ambiente inteso come insieme degli elementi paesaggistici ed idrologici;
- contatti con le istituzioni territoriali con competenza nella materia per l'espletamento delle funzioni di istituto, ad esempio monitoraggi, e per il reperimento di forme di finanziamento relativamente alla disponibilità di fondi regionali o europei;
- contatto costante con il pubblico che cerca nella struttura supporto per elementi di conoscenza specifici o per le segnalazioni di problematiche che possono indurre a deterioramento dei livelli di efficienza e funzionalità.

La sezione manutenzione aree svolge le seguenti attività:

- monitoraggio ambientale con specifico riferimento alle aree verdi di uso pubblico (parchi e giardini) e alle dinamiche dei loro particolari biotopi sia in conseguenza dell'andamento stagionale sia per le modificazioni provocate dall'attività antropica;
- indagini di dettaglio con esecuzione di rilievi strumentali e con l'ausilio di specifica attrezzatura per verificare la stabilità delle piante di alto fusto presenti nelle aree pubbliche e il loro stato vegetativo con particolare riferimento alle essenze che rientrano nell'elenco di quelle tutelate dalla normativa regionale in materia;
- progettazioni, di qualunque livello contemplato dal Codice degli Appalti, relativi agli interventi di manutenzione ordinaria di competenza e agli interventi di miglioramento per la fruizione delle aree verdi e delle loro attrezzature ludiche;
- direzione dei lavori per qualunque livello previsto dal codice degli Appalti delle opere in esecuzione;
- controllo operativo delle attività di manutenzione ordinaria affidata ad una cooperativa sociale specializzata nel settore che sulla base del progetto approvato sviluppa una significativa attività di inserimento terapeutico in ambito lavorativo in collaborazione con USL8 (dipartimento tecnico scientifico delle dipendenze di Montevarchi - Sert) finalizzato alla estirpazione erba lungo i marciapiedi, lungo le piste ciclabili raccolta carte e plastiche presso le aree verdi del Comune;
- aggiornamento degli strumenti di controllo statistico quale schede descrittive delle aree assoggettate agli interventi e aggiornamento cartografico da cantiere;
- contatto costante con il pubblico: il servizio è sempre aperto ai cittadini che cercano nella struttura supporto per elementi di conoscenza specifici o per le segnalazioni di problematiche che possono indurre a deterioramento dei livelli di efficienza e funzionalità.

All'interno del programma di valorizzazione ambientale si colloca anche l'attività svolta dal Servizio Edilizia finalizzata alla gestione delle procedure volte ad accertare la compatibilità degli interventi sul territorio, sia pubblico che privato, sottoposto a tutela paesaggistica dal Codice dei Beni Culturali (D.Lgs 42/2004), cioè le funzioni amministrative riguardanti il rilascio dell'autorizzazione paesaggistica per qualsiasi trasformazione del territorio sottoposto a tutela, a cui devono adempiere sia privati che le amministrazioni pubbliche e gli accertamenti di compatibilità paesaggistica. L'obiettivo è quello di garantire la tutela del paesaggio attraverso l'attività dell'ufficio competente che svolgendo attività di informazione verso l'esterno e seguendo il procedimento in materia paesaggistica, mediante l'intervento della Commissione per il Paesaggio e della Soprintendenza, consente che il Comune, Ente delegato dalla Regione, possa svolgere il suo compito di valorizzazione dell'ambiente e del territorio.

b) Obiettivi:

Prevenzione, programmazione ed interventi mirati, ripristini nel caso di eventi di somma urgenza con le tecniche di ingegneria ambientale.

La programmazione è un obiettivo fondamentale perché consente di avere la piena consapevolezza della natura e della mole delle problematiche ambientali e dello stato di "salute" dei "polmoni verdi" del territorio.

In particolare per il verde l'obiettivo primario è mantenere il livello di funzionalità ed efficienza delle aree attrezzate e lo stato vegetativo idoneo alla funzione che è stata attribuita ad ogni area.

Il parco fluviale Regina Margherita, il parco dei Cappucci, il parco fluviale dell'Ambra a Levane sono le tre strutture per le quali è stato individuato come obiettivo principale il potenziamento funzionale e la valorizzazione della loro specificità

Predisporre gli atti necessari per il conseguimento dei finanziamenti regionali ai fini della messa in sicurezza geomorfologica della frazione di Ricasoli.

PARTE 2. Programmazione opere pubbliche e investimenti

Per il dettaglio si rimanda alla programmazione delle opere pubbliche nella Parte Seconda del presente documento.

Programma n.3 - Rifiuti

DIRIGENTE RESPONSABILE: Domenico Bartolo Scrascia

ASSESSORE: Luciano Bucci/Cristina Bucciarelli

Obiettivi della gestione:**a) Descrizione del programma e motivazione delle scelte:**

Scopo del programma è la gestione del ciclo integrato dei rifiuti attraverso la società SEI che ha sostituito Centro Servizi Ambiente, a seguito della mutata normativa di riferimento.

In questo contesto si dovranno attivare le giuste forme di collaborazione con SEI per l'ottimizzazione del servizio.

Di seguito si descrivono sinteticamente i principali aspetti della gestione dei rifiuti nel Comune di Montevarchi, sul sito del Comune è inoltre possibile consultare il "Regolamento Comunale per la Gestione dei Rifiuti e per l'Igiene Ambientale", approvato con deliberazione di Consiglio Comunale n. 51 del 29 luglio 2013. A partire dal 2010, l'Amministrazione comunale ha ristrutturato il Servizio di raccolta rifiuti al fine di renderlo più efficiente e di incrementare la percentuale di raccolta differenziata. In particolare, alcune zone del territorio sono state interessate da un sistema di raccolta differenziata dei rifiuti attraverso la modalità della cosiddetta raccolta domiciliare "porta a porta". Le zone inizialmente interessate da questo sistema di raccolta sono state il Pestello, la Ginestra, Noferi e le frazioni di Rendola, Moncioni, Ventena, Ricasoli e Levane Alta. Successivamente il servizio è stato ampliato anche in tutta la zona della Sugherella e della Chiantigiana. Il servizio di raccolta domiciliare dei rifiuti "porta a porta" è stato attivato anche per tutte le utenze commerciali del centro commerciale naturale; questo ci ha permesso di riorganizzare il sistema di raccolta a cassonetti nel centro storico, attivando il servizio di raccolta differenziata della frazione organica per i residenti, e con la sostituzione dei vecchi cassonetti, con cassonetti di ultima generazione tipo "Easy City", sistema "Nordengineering", più capienti ed esteticamente migliori, ma soprattutto con possibilità di aggancio da parte del mezzo compattatore sia da destra che da sinistra, con collocazione di sole batterie complete per la raccolta differenziata.

Nel 2012 inoltre è iniziata la ristrutturazione del Centro di Raccolta dei rifiuti, terminata nel giugno 2013.

Raccolta rifiuti urbani

Il servizio di raccolta rifiuti con il sistema porta a porta per le utenze non domestiche del centro commerciale naturale, pari a circa 300 utenti, viene svolto con le seguenti frequenze e modalità di effettuazione.

Il servizio viene svolto mediante bidoni carrellati di diversa volumetria (120/240/360 lt.) assegnati in comodato gratuito per la raccolta delle seguenti tipologie di rifiuto: rifiuto indifferenziato (RUI), carta e organico, con le seguenti frequenze di svuotamento:

- Rifiuto Urbano Indifferenziato (RUI): 2/7 gg lunedì e venerdì

- Carta: 3/7 gg martedì, giovedì, sabato

- Organico: 4/7 gg lunedì, martedì, giovedì, sabato

Orario di conferimento dalle ore 12,30 alle ore 13,00.

Orario di effettuazione del servizio dalle ore 13,00 alle ore 16,00.

Per il Multimateriale è prevista la raccolta in contenitore stradale tipo Easy City.

Il servizio di raccolta rifiuti con il sistema porta a porta per tutte le utenze delle zone Pestello, la Ginestra, Noferi e le frazioni di Rendola, Moncioni, Ventena, Ricasoli, Levane Alta, Sugherella e Chiantigiana, pari a circa 5.500 utenti, viene svolto con le seguenti frequenze e modalità di effettuazione.

Il servizio è svolto per le utenze domestiche mediante sacchi colorati e semitrasparenti per le frazioni recuperabili di carta e organico e per la frazione residua del rifiuto indifferenziato, oppure con bidoni carrellati in caso di abitazioni condominiali; per le utenze non domestiche mediante bidoni carrellati di diversa volumetria (120/240/360) assegnati in comodato gratuito. Le frequenze di svuotamento sono le seguenti:

- Rifiuto Urbano Indifferenziato (RUI): 2/7 gg lunedì e venerdì

- Carta: 1/7 gg mercoledì

- Organico: 3/7 gg martedì, giovedì, sabato

Orario di conferimento entro le ore 8,00.

Orario di effettuazione del servizio dalle ore 8,00 alle ore 12,00.

Per il Multimateriale è prevista la raccolta in contenitore stradale tipo campana/Easy City.

È prevista inoltre una raccolta separata, mediante conferimento in appositi bidoni stradali di colore bianco, di

È prevista inoltre una raccolta separata, mediante conferimento in appositi bidoni stradali di colore bianco, di pannolini e pannoloni.

Per tutte le altre utenze la raccolta dei rifiuti avviene in maniera differenziata mediante batterie di cassonetti stradali, nella quasi totalità composte almeno da: un cassonetto per la raccolta del rifiuto indifferenziato, uno per la raccolta della carta, uno per la raccolta del multimateriale e uno per la raccolta dell'organico.

Raccolta rifiuti ingombranti

Il servizio ha per oggetto la raccolta, il trasporto, il trattamento e/o smaltimento dei rifiuti solidi ingombranti, compresi i rifiuti definiti RAEE (rifiuti da apparecchiature elettriche ed elettroniche).

Viene svolto tramite servizio di raccolta a domicilio su appuntamento e raccolta rifiuti abbandonati sul territorio. I rifiuti ingombranti possono anche essere conferiti dagli utenti direttamente al Centro di raccolta comunale.

Raccolta altri rifiuti urbani

Viene garantita la raccolta differenziata delle seguenti tipologie di rifiuto:

- pile e batterie
- farmaci scaduti

mediante conferimento in contenitori collocati rispettivamente presso le attività commerciali e le farmacie presenti sul territorio comunale.

Viene inoltre garantita la raccolta differenziata, oltre che delle due sopra elencate, delle seguenti ulteriori tipologie di rifiuto:

- oli vegetali
- componenti elettrici
- imballaggi
- legno
- scarti vegetali
- oli minerali
- materiale informatico
- frigoriferi e condizionatori
- televisori e monitor
- lavatrici e lavastoviglie
- rottami ferrosi

mediante conferimento presso il Centro di raccolta rifiuti comunale. Piccole quantità di alcune tipologie di rifiuti sopra elencati, possono essere conferite presso la stazione informativa mobile presente nell'area del mercato settimanale del giovedì a Montevarchi e il venerdì pomeriggio presso l'Ipercoop.

In tutti questi casi il conferimento da parte dei cittadini privati è gratuito.

Spazzamento stradale

Il programma prevede 12 turni di spazzamento settimanale, 21 turni di spazzamento manuale. La frequenza di spazzamento varia in funzione della zona, passando da frequenze giornaliere a frequenze settimanali/bisettimanali.

b) Obiettivi e modalità del servizio di gestione dei rifiuti:

- Assicurare gli obiettivi prefissati dalla legislazione di riferimento per quanto riguarda la raccolta differenziata;
- Attivare le giuste forme di collaborazione con SEI per l'ottimizzazione del servizio;
- Provvedere al decoro degli spazi pubblici attraverso un efficiente sistema di spazzamento;
- Attivare un sistema di raccolta e conferimento congruente con le richieste dei cittadini.

Programma n.4 - Servizio Idrico Integrato

DIRIGENTE RESPONSABILE: Domenico Bartolo Scrascia

ASSESSORE: Luciano Bucci/Cristina Bucciarelli

Obiettivi della gestione:

a) Descrizione del programma e motivazione delle scelte:

L'Autorità Idrica Toscana (AIT) è un Ente pubblico che rappresenta i comuni toscani al quale la L.R.69/2011 ha attribuito le funzioni di programmazione, organizzazione e controllo sull'attività di gestione del servizio idrico integrato. Il territorio del Comune di Montevarchi fa parte della Conferenza Territoriale n.3 definita "Medio Valdarno" nel quale la gestione del Servizio Idrico Integrato è stata affidata a Publiacqua S.p.A. Il Sindaco del Comune di Montevarchi è membro dell'Assemblea dell'AIT. L'Assemblea svolge funzioni di indirizzo e di alta amministrazione dell'Autorità Idrica, tra i compiti principali provvede all'approvazione e aggiornamento del piano di ambito sulla base delle proposte formulate dalle conferenze territoriali. Il Piano d'Ambito è lo strumento di pianificazione che definisce gli obiettivi di qualità del Servizio Idrico Integrato e gli interventi infrastrutturali necessari per soddisfarli.

L'acquedotto del capoluogo è rifornito prevalentemente con acqua proveniente dai pozzi degli impianti di Colonia e Case Romole. Presso quest'ultimo impianto è stata inserita una nuova linea di trattamento dell'acqua del Canale Battagli.

Nelle altre località l'acqua distribuita proviene prevalentemente da risorse locali sotterranee: Caposelvi e Ventena da sorgente, Ricasoli e Rendola da pozzo, Mercatale da pozzo e sorgente, Moncioni da pozzo integrata da acqua superficiale dei torrenti Fonte al Carpine. I pozzi di Levane alimentano l'omonimo abitato che risulta amministrativamente diviso con il Comune di Bucine.

Dal 1 gennaio 2002 prosegue la collaborazione tra il Comune di Montevarchi e la società Publiacqua Spa che opera attraverso la progettazione, realizzazione e gestione del ciclo produttivo caratterizzato in primo luogo dall'approvvigionamento e distribuzione dell'acqua potabile, quindi dalla gestione degli impianti di raccolta e depurazione delle acque reflue urbane ed industriali.

Il Comune di Montevarchi, tramite l'ufficio tecnico comunale, si occupa della gestione delle pratiche inerenti lo scarico di acque reflue domestiche e assimilate in recapito diverso dalla pubblica fognatura. Sempre di competenza comunale, l'ufficio tecnico comunale si occupa dell'attività di controllo e gestione del funzionamento di raccolta delle acque superficiali meteoriche. Tramite l'ufficio SUAP sono espletate le pratiche relative al rilascio dell'autorizzazione agli scarichi idrici di impianti produttivi in pubblica fognatura.

La gestione del servizio idrico integrato è affidata mediante apposita convenzione alla società Publiacqua spa dal 2002.

La fine del rapporto con Publiacqua Spa della durata di 20 anni, così come indicato nella convenzione approvata, è il 31 dicembre 2021.

b) Obiettivi:

- Assicurare la corretta gestione da parte della società Publiacqua spa delle risorse idriche del territorio comunale;
- Segnalare tutte le problematiche che insorgono per un corretto funzionamento del servizio (Rotture, scarsità idrica di varie zone del territorio, ecc);
- Verificare la corretta gestione del servizio di raccolta e smaltimento delle acque reflue;
- Collaborare per il miglioramento delle reti esistenti;
- Individuare e segnalare nuovi fonti di approvvigionamento per integrare i vari impianti del Capoluogo;
- Prevedere il potenziamento degli impianti esistenti;
- Assicurare alla società Publiacqua spa tutte le informazioni necessarie per esprimere il proprio nulla-osta in occasione di nuove richieste d'espansioni residenziali e produttive.

Missione 10 Trasporti e diritto alla mobilità

Programma n.5 - Viabilità e infrastrutture stradali

DIRIGENTE RESPONSABILE: Domenico Bartolo Scrascia

ASSESSORE: Luciano Bucci

Obiettivi della gestione:

a) Descrizione del programma e motivazione delle scelte:

Il programma ha come obiettivo generale il potenziamento della mobilità sostenibile, con attenzione particolare alla tutela e salvaguardia degli spostamenti a piedi in bicicletta e con i mezzi pubblici.

Elemento prioritario del programma è sviluppare l'intermodalità degli spostamenti e per questo che il completamento dell'intervento denominato "MEMORARIO" e cioè della nuova autostazione adiacente alla stazione ferroviaria risulta l'elemento caratterizzante e in linea con il progetto sviluppato dalla Regione Toscana, Trenitalia e RFI tendente ad orientare una parte significativa della domanda di mobilità verso il trasporto pubblico, di cui la mobilità su ferro è una degli assi portanti.

Gli spostamenti a piedi, quali alternativa preferibile soprattutto nel centro storico, dovranno essere garantiti mediante l'abbattimento delle barriere architettoniche (es. marciapiedi) adeguato arredo urbano e manutenzione dei percorsi.

Gli spostamenti in bicicletta, la cui funzione deve soddisfare i collegamenti fra quartieri deve essere supportata da specifiche piste ciclabili che per il capoluogo già presentano uno sviluppo di 7000 metri da incrementare soprattutto per la parte est e per il collegamento in direzione della ciclopista dell'Arno.

L'uso dell'automobile, raggiunti gli obiettivi descritti, dovrebbe risultare ridotto conseguentemente alla disponibilità di valide alternative; in ogni caso l'uso delle stesse sarà regolamentato in alcuni ambiti con particolare sensibilità, come per esempio il Centro Storico e le zone residenziali "30" e sarà condizionato da una tariffazione dei parcheggi a pagamento con riduzione del costo dal centro cittadino verso le zone periferiche.

INFRASTRUTTURE STRADALI

Con riferimento al patrimonio esistente, oltre all'ordinaria manutenzione ed agli interventi di rifacimento della pavimentazione mediante fresatura e asfaltatura (rinnovo totale) è previsto la realizzazione di parcheggi per compensare la perdita di quelli esistenti dopo gli interventi nel centro storico.

In particolare è previsto la realizzazione dei nuovi parcheggi in via Montenero, in via Sugherella e il potenziamento di quelli esistenti presso la stazione Ferroviaria.

Tra gli interventi finalizzati alla fluidificazione del traffico e all'aumento della sicurezza stradale è prevista la realizzazione dell'intersezione a rotatoria in via Aretina con la direttrice di viale Pacinotti, mentre è in fase di ultimazione la rotatoria tra via Unità d'Italia e piazzale Allende.

Proseguirà la razionalizzazione del numero e del tipo di dissuasori di sosta, la sostituzione degli archetti a paletti e la riduzione ad una sola tipologia e nei casi effettivamente necessari.

Proseguirà la collaborazione con l'attuale gestore per servizio idrico integrato per la manutenzione ordinaria e straordinaria della rete fognaria con riferimento alle caditoie stradali per il drenaggio delle acque meteoriche.

Segnaletica stradale.

L'amministrazione intende elevare in modo concreto i livelli manutentivi della segnaletica stradale.

L'obiettivo prioritario è rinnovare il 50% della segnaletica orizzontale nel prossimo triennio e utilizzare le nuove tecnologie a disposizione che per alcuni tipi di intervento prevedono l'applicazione di vernici a lunga durata pigmentati da elementi inerti riflettenti che garantiscano la migliore visibilità e nel contempo la massima durata possibile.

Per la segnaletica verticale è in programma la sostituzione del 30 % della cartellonistica in essere prevedendo nel contempo una razionalizzazione delle locazioni e la possibile riduzione delle stesse in funzione delle disposizione del nuovo Codice della strada.

Scopo del programma è assicurare la mobilità da e per la città e all'interno del territorio comunale. Ampliamento delle infrastrutture esistenti, manutenzione delle strade, implementazione delle piste ciclabili esistenti. Completamento e miglioramento dell'intermodalità "ferro gomma" presso la stazione ferroviaria della città. Implementazione dei parcheggi esistenti per compensare la perdita di stalli che gli interventi nel centro storico cittadino comporterà.

b) Obiettivi:

- Miglioramento del trasporto pubblico locale.
- Miglioramento della viabilità cittadina.
- Miglioramento della viabilità sul territorio comunale
- Migliorare l'accessibilità alla città
- Favorire mobilità alternative come le piste ciclabili
- Implementare l'intermodalità nel trasporto pubblico.
- Proseguimento dell'attività di manutenzione e di ripristino delle infrastrutture viarie nelle more della predisposizione di un piano generale riguardante l'intero territorio comunale.
- Predisposizione degli atti necessari ai fini della modifica della viabilità in alcuni tratti cittadini (come ad esempio l'inversione dei sensi marcia in via Mochi, via Trento e in via Gorizia) nelle more della redazione del Piano Urbano del Traffico.

PARTE 2

1. Programmazione opere pubbliche e investimenti

Per il dettaglio si rimanda al piano delle opere pubbliche nella Seconda Parte.

| | | | |
|------------------------------------|--|--|--|
| | | | |
| | | | |
| Missione 11 Soccorso civile | | | |

MISSIONE 11 SOCCORSO CIVILE

Programma n. 1 - Sistema di Protezione Civile

DIRIGENTE RESPONSABILE: Domenico Bartolo Scrascia

ASSESSORE: Luciano Bucci

OBIETTIVI DELLA GESTIONE:

1. Descrizione del programma e motivazione delle scelte

In seguito alla Legge 225 del 1992 è stata data la prima definizione organica della protezione civile con cui al Sindaco furono affidate specifiche competenze. Egli, al verificarsi dell'emergenza, assume infatti la direzione e il coordinamento dei servizi di soccorso e di assistenza alla popolazione presente nel proprio territorio. Il ruolo del Comune è divenuto pertanto fondamentale per garantire l'efficacia delle attività di Protezione Civile e quindi, ai sensi dell'art.37 del D. Lgs. 504/1992 e del successivo DM 28 maggio 1993, tale servizio è rientrato fra quelli indispensabili a livello locale, da erogare cioè in modo stabile e continuativo attraverso una struttura ordinaria. Con la L.R. 67/2003 la Toscana ha infine indicato che la protezione civile ha come finalità la tutela dell'incolumità della persona umana, l'integrità dei beni e degli insediamenti dai danni derivanti da calamità e da altri eventi naturali o connessi con l'attività dell'uomo, attraverso il concorso di risorse, competenze e discipline sinergicamente operanti. Questa forma di tutela può essere proficuamente affrontata in quattro fasi tra loro distinte ma comunque complementari che sono quindi gli obiettivi della gestione di questo servizio oltre una sezione dedicata alla gestione dei contributi ai privati danneggiati dall'evento:

A - Attività di Previsione dei Rischi: cioè l'individuazione e la valutazione dei potenziali rischi presenti sul territorio comunale (da attuarsi in via ordinaria);

B - Attività di Prevenzione: cioè quegli interventi finalizzati a eliminare o comunque a ridurre i potenziali rischi individuati in sede di previsione (da attuarsi in via ordinaria);

C - Attività di Soccorso: cioè quelle attività che vengono avviate quando è necessario superare un'emergenza (da attuarsi in via straordinaria);

D - Attività di Superamento dell'Emergenza: cioè la gestione degli interventi strutturali e finanziari per consentire il ritorno alla normalità ed il ripristino delle condizioni di sicurezza o comunque con riduzione del rischio residuo (da attuarsi in via straordinaria);

E - Contributi ai Privati: cioè l'attività di gestione dell'accesso agli eventuali contributi pubblici regionale a favore dei privati danneggiati dall'evento (da attuarsi in via ordinaria).

Obiettivi:

A - ATTIVITA' DI PREVISIONE:

A.1 - Aggiornamento del Piano di Protezione Civile:

Il Piano è stato adottato nel 2010 e pertanto necessita di un aggiornamento sia per l'adozione di nuove normative in materia che per sopraggiunte novità e modifiche riguardanti la struttura organizzativa dell'ente ed il territorio (nuova viabilità, nuovi edifici scolastici, variazioni agli edifici strategici e/o rilevanti etc...). Pertanto sarà necessario provvedere all'adeguamento del Piano di Protezione Civile allo scopo di mantenerlo efficace. Data la mole di lavoro richiesto tale adempimento potrà essere svolto dall'ufficio competente solo grazie all'attivazione di una collaborazione con soggetti esterni, non escludendo la possibilità di avvalersi dei volontari del Servizio Civile.

A.2 - Predisposizione degli scenari di evento:

Una parte rilevante del Piano è costituita dallo studio e dalla elaborazione dei vari scenari di evento. Ogni tipologia di rischio necessita di un particolare scenario. Per definire correttamente gli scenari di evento ed avere un quadro esaustivo dei rischi presenti sul territorio e la loro pericolosità risulta utile approfondire la conoscenza dei dati storici inerenti gli eventi calamitosi che hanno interessato la nostra comunità (terremoti, alluvioni, nevicate, ecc...). Per raggiungere questo obiettivo è possibile utilizzare sia le notizie di stampa che i documenti conservati presso l'archivio comunale.

A.3 - Esercitazioni:

Si tratta di un importante strumento di prevenzione e di verifica del Piano di emergenza con l'obiettivo di testare il modello di intervento, aggiornare le conoscenze del territorio e l'adeguatezza delle risorse. Questa attività ha inoltre lo scopo di preparare sia i soggetti interessati alla gestione delle varie emergenze che la popolazione alla conoscenza dei corretti comportamenti da adottare in caso di evento. Nel corso del 2016 è stato avviato con la provincia di Arezzo un percorso di esercitazioni per posti di comando avente l'obiettivo di recepire le nuove disposizioni di allertamento approvate con delibera G.R. 395/2015.

A.4 - Valutazione di Vulnerabilità Sismica degli Edifici Strategici e Rilevanti:

E' stato completato la prima campagna di valutazione della vulnerabilità sismica degli edifici strategici e rilevanti nel rispetto di quanto prescritto dall'Ordinanza del Presidente del Consiglio N. 3274/2003 mediante la redazione delle schede di sintesi di "livello 0" e le schede di vulnerabilità di 2° livello. Ad oggi sarebbe consigliabile approfondire la ricognizione effettuata sul patrimonio edilizio pubblico con opportune attività di indagine diagnostica di vulnerabilità sismica da eseguirsi sugli edifici che presentano l'indice di vulnerabilità più alto.

A.5 - Pianificazione Emergenza Edifici Scolastici:

Il Comune di Montevarchi, in collaborazione con la Provincia di Arezzo, ha avviato un progetto sugli edifici scolastici allo scopo di garantire una maggiore efficienza per la pianificazione e la gestione dell'emergenza. Ciò consentirà di individuare piani di emergenza esterni utili per assicurare sia il corretto afflusso dei soccorsi che la gestione dell'evento all'esterno di ciascun plesso scolastico. Questo progetto, sommato a quello indicato al punto precedente, consentirà di istituire un'apposita banca dati utilizzabile mediante i moderni sistemi informatici.

B - ATTIVITA' DI PREVENZIONE:

B.1 - Sistema di Allertamento Meteo:

Per gli eventi idrogeologici (definiti prevedibili) un ruolo preminente viene assunto dalle procedure operative per la gestione degli avvisi di criticità per il rischio idrogeologico e idraulico emanati dalla Regione Toscana recentemente approvate con Delibera 395/2015. Con tali disposizioni, oltre ad essere stata operata una completa riorganizzazione del sistema di allertamento, si è stabilito che i nuovi livelli di allerta sono rappresentati da "codici colore" secondo uno standard nazionale e a scala

si è stabilito che i nuovi livelli di allerta sono rappresentati da “codici colore” secondo uno standard nazionale e a scala europea. In base all'art.19 delle suddette direttive il Comune garantisce la reperibilità telefonica e fax H24 e verifica i collegamenti con i propri servizi tecnici e in particolare con quelli competenti per le attività di pronto intervento nonché con le organizzazioni del volontariato convenzionate o comunque da attivare in caso di emergenza e con gli altri soggetti a supporto delle attività di soccorso. Questa attività viene assicurata dal Servizio Territorio e Infrastrutture durante l'orario di ufficio, al di fuori di tale orario questa attività viene svolta mediante il servizio di reperibilità.

B.2 - Servizio di reperibilità H24:

Primo obiettivo dell'amministrazione è quello di assicurare in maniera continuativa il servizio di pronto intervento h.24 allo scopo di garantire un costante controllo del territorio in ottemperanza di quanto prescritto dalle vigenti normative ed in particolare di quanto stabilito dal Regolamento di attuazione della L.R. 27/2003 che riserva ai Comuni l'attività di sorveglianza e di monitoraggio per gli eventi prevedibili. Tale organizzazione consente di dare risposte immediate e soddisfacenti per numerose situazioni qualificabili come eventi di protezione civile. Tra queste l'eventuale istituzione del Centro Operativo Comunale (COC) e l'apertura straordinaria del Centro Operativo Misto (COM VALDARNO) per ospitare le forze operative nel caso questa opportunità venga richiesta dalle strutture a ciò sovraordinate (Prefettura e Regione). Allo stesso tempo il Servizio Tecnico verificherà la reperibilità dei vari servizi tecnici, delle ulteriori associazioni di volontariato esistenti a livello locale e della disponibilità delle risorse presente sul territorio (es. ditte specializzate nel movimento terra, nello spargimento dei prodotti antigelo, etc...).

B.3 Azioni di Controllo del Territorio:

In caso di allerta meteo è necessario controllare eventuali criticità presenti sul territorio ed adottare le necessarie azioni di contrasto come previsto dal piano comunale di protezione civile. Per questo motivo, con deliberazione della Giunta Comunale n.109/2013, è stato approvato l'elenco dei Presidi Territoriali Idraulici (ponti sui torrenti Caposelvi, Dogana, Giglio e Spedaluzzo). Per ciascun presidio individuato sarà necessario garantire, anche mediante la collaborazione dell'associazione di volontariato convenzionata, un costante monitoraggio del livello idraulico del corso d'acqua a partire dal livello di guardia nonché dei sottopassi stradali che presentano una costante criticità. Per questi ultimi è stata emessa la determina n.915 del 30/12/2015 con la quale sono state definite le operazioni di controllo per precluderne il transito in caso di precipitazioni di forte intensità (temporali forti).

B.4 Informazione alla Popolazione:

Nel caso il CFR annunci una criticità meteorologica l'ufficio tecnico provvederà ad inoltrare l'avviso al servizio informazione per informare i cittadini dell'emergenza in atto. In questo caso il Comune utilizza i mezzi a sua disposizione (sito istituzionale, Facebook, Twitter, organi di stampa, etc...). Sarà oltremodo cura dei tecnici avvisare l'URP di eventuali interruzioni alla viabilità e/o situazioni di pericolo. In via ordinaria l'ufficio tecnico propone l'aggiornamento del sito internet del Comune con i dati inerenti il Piano di Protezione Civile e le eventuali procedure di autotutela da adottarsi in caso di evento. In futuro il Comune potrebbe aderire al progetto promosso da ANCI Toscana e ANCI Innovazione con la collaborazione di Uncem costituito da un sito webGis collegato al portale del Comune di Montevarchi e in una App scaricabile gratuitamente su smartphone Android e iPhone per comunicare, in maniera semplice, non soltanto gli stati di allerta meteorologici in corso, ma anche le mappe del rischio idraulico e idrogeologico e i contenuti del piano di Protezione Civile. Questo progetto fornisce ai cittadini uno strumento che consente a tutti di conoscere in anticipo gli elementi di rischio presenti sul territorio e le corrette norme di comportamento da adottare in caso di emergenza.

B.5 Informazione Scolastica:

L'ambiente scolastico è sicuramente quello più sensibile e disponibile per veicolare tra i più giovani il messaggio di solidarietà, partecipazione, condivisione, rispetto e sicurezza trasmesso dalla protezione civile. Per questo motivo la scuola rappresenta un importante investimento culturale e sociale. In questo quadro si inseriscono le attività di informazione e diffusione della cultura di protezione civile finora promossa dalla consulta provinciale del volontariato. Il proseguimento di questa attività consentirà di accrescere la sensibilità della collettività sui temi di autoprotezione e tutela del territorio e deve essere programmata con largo anticipo sia con gli istituti comprensivi che con gli uffici provinciali che curano i rapporti con le associazioni di volontariato.

B.6 Gestione del Volontariato:

Con la legge n. 225 del 24 febbraio 1992, istitutiva del Servizio Nazionale della Protezione Civile, le organizzazioni di volontariato hanno assunto il ruolo di "struttura operativa nazionale" e sono diventate parte integrante del sistema pubblico. Per migliorare lo stato del servizio il Comune si avvale anche del supporto delle associazioni di volontariato locali. Per la gestione ed il supporto diretto è stata attivata una convenzione con una associazione specializzata nelle attività di protezione civile ed iscritta nel Registro Regionale. Il proseguimento della collaborazione con questa associazione consentirà di mantenere adeguati i livelli di prevenzione stabiliti dalla vigente normativa.

B.7 Emergenza Neve e Ghiaccio:

Il miglioramento della capacità di reazione del sistema di protezione civile riguarda anche le attività di contrasto agli eventi eccezionali tipici del periodo invernale. Per questo motivo è stata avviata una convenzione con una ditta locale specializzata nelle attività di sgombero neve e/o spargimento dei prodotti antigelo in grado di intervenire entro 30' dall'attivazione da parte dell'ufficio tecnico comunale. Allo stesso tempo l'ufficio si preoccupa di mantenere adeguata sia la scorta dei prodotti antigelo utilizzabili in caso di necessità sia l'efficienza dei mezzi spargisale di nostra proprietà. È stata recentemente emanata l'ordinanza 35/2016 che ha reso obbligatorio l'uso di pneumatici invernali, ovvero avere a bordo mezzi antisdrucchiolevoli idonei ed omologati, nei tratti di strada maggiormente soggetti alla formazione di fenomeni che possono ridurre le condizioni di aderenza dei pneumatici dei veicoli a motore.

B.8 Antincendio Boschivo:

Ogni anno viene istituito il servizio di avvistamento e spegnimento degli incendi boschivi durante il periodo in cui vige lo stato di grave pericolosità per lo sviluppo degli incendi boschivi. Nel rispetto di quanto disposto dall'art.70/ter della Legge Regionale 39/2000 il Comune stipula una convenzione con un'associazione di volontariato riconosciuta dalla Regione Toscana che fornisce le squadre AIB utilizzabili dalla SOUP Provinciale. L'Ufficio tecnico comunale assicura il vettovagliamento e gli altri servizi logistici necessari per il personale che partecipa alle operazioni di spegnimento. Assicura inoltre la disponibilità di automezzi e macchine operatrici reperibili presenti nel territorio comunale.

B.9 Interventi strutturali sul territorio:

Gli interventi strutturali contribuiscono alla messa in sicurezza del territorio comunale attraverso la realizzazione di opere di natura passiva come gli argini (interventi finalizzati all'aumento della capacità di contenimento della portata in alveo), oppure attraverso la creazione di opere natura attiva quali casse di espansione (ovvero finalizzate alla riduzione della portata dei corsi d'acqua). Agli interventi di riduzione del rischio idraulico si affiancano quelle di riduzione del rischio idrogeologico, quelli finalizzati alla sistemazione dei versanti in frana che spesso vanno a compromettere la stabilità delle vie di comunicazione e la sicurezza degli abitati. Tra gli obiettivi di questo Comune permangono quelli per la realizzazione di due casse di espansione nel bacino del torrente Dogana e nell'ampliamento della sezione idraulica del ponte della Ginestra che consentirebbero di mettere definitivamente al sicuro dagli eventi alluvionali il centro storico del capoluogo. A breve dovrebbero avviarsi i lavori per il completamento dell'intervento di mitigazione del rischio idrogeologico nel distretto franoso di Ricasoli per i quali sono stati concessi ulteriori finanziamenti da parte della regione. Sarebbe altresì opportuno predisporre alcuni interventi di consolidamento delle strade comunali soggette a movimenti franosi che potrebbero compromettere il collegamento con gli insediamenti collinari (Moncioni, Caposelvi e Ucerano). La manutenzione dei corsi d'acqua è affidata al Comprensorio di Bonifica che dovrà provvedere ad alcuni interventi straordinari quali la risagomatura del sedimentatore del borro di Spedaluzzo che ha già raggiunto il proprio limite strutturale e la sistemazione della briglia sul torrente Giglio.

C - ATTIVITA' DI SOCCORSO :

C.1 Gestione delle Attività:

Sul fronte operativo il Servizio Territorio e Infrastrutture ha il dovere di mantenere in efficienza la propria capacità di intervenire al fine di prestare assistenza alla popolazione in previsione o nel corso di un evento ovvero nella fase di emergenza conseguente il medesimo. L'attività di soccorso comprende: - l'informazione alla popolazione; - gli interventi tecnici urgenti;

- il ricovero della popolazione evacuata; - la fornitura di generi di prima necessità;

- il ripristino dei servizi essenziali e delle comunicazioni con particolare riferimento al superamento delle situazioni di isolamento.

L'ufficio si occupa delle attività di coordinamento e gestione delle procedure finalizzate al contrasto delle seguenti emergenze (anche in seguito a specifica richiesta degli enti sovraordinati quali la Prefettura):

- neve e ghiaccio; - incendio boschivo; - evento idrogeologico; - frane; - tromba d'aria; - rischio dighe e invasi; - evento sismico; - incidente industriale; - incendio; - contaminazione nucleare, biologica e chimica; - blackout elettrici; - incidente ferroviario; - incidente stradale; - blocco autostradale;

C.2 Soccorso alla popolazione:

Come abbiamo visto quando un evento colpisce un territorio comunale il Sindaco nella sua qualità di Autorità di Protezione Civile ha il compito di assicurare i primi soccorsi alla popolazione coordinando le strutture operative locali sulla base dei piani comunali di emergenza esistenti. Con delibera della Giunta Comunale n.80 del 19/04/2012 sono state individuate 12 aree di attesa e 9 aree di ricovero per la popolazione nel rispetto del Decreto Regionale n.719/2005. Obiettivo dell'amministrazione sarà quello di verificare l'efficienza delle aree individuate ed il rispetto dei requisiti richiesti dalle nuove normative in materia.

C.3 Emanazione delle Ordinanze di Protezione Civile:

Pur nella già vasta casistica sopra elencata è possibile che si presentino situazioni emergenziali impreviste e imprevedibili alle quali il Sindaco, con l'assistenza degli uffici a ciò preposti, deve ovviare nel rispetto di quanto indicato dalle vigenti normative (infatti egli è autorità locale di protezione civile). Caso per caso saranno pertanto adottate specifiche ordinanze straordinarie volte a risolvere il problema ed alla successiva notifica agli interessati.

C.4 Segnalazione della Criticità:

La valutazione della rilevanza di un evento è effettuata dall'ufficio regionale sulla base delle informazioni pervenute dagli enti locali. Il Decreto Regionale n. 4772/2008 disciplina le modalità di segnalazione della criticità, monitoraggio e prima verifica dei danni. Compito dell'ufficio tecnico è quello di predisporre ed inviare immediatamente la SCHEDA SEGNALAZIONE DI CRITICITA' alla sala operativa provinciale. Ove la situazione sia in corso di evoluzione è avviata una procedura di monitoraggio dell'evento a cadenze regolari. La chiusura dell'attività di monitoraggio avviene attraverso l'invio di un REPORT CONCLUSIVO. Gli esiti dell'attività di verifica dovranno risultare dalla scheda RELAZIONE FINALE. Il rispetto dei termini è essenziale affinché sia consentito l'accesso al finanziamento degli interventi di somma urgenza e di quelli per il soccorso.

D - ATTIVITA' DI SUPERAMENTO DELL'EMERGENZA:

D.1 Lavori di somma urgenza per le infrastrutture e i beni pubblici:

Spesso un evento eccezionale richiede l'attivazione di interventi straordinari. In seguito alla emanazione di un verbale di somma urgenza conseguente ad un evento di protezione civile l'ufficio si attiva per la realizzazione delle opere e dei lavori necessari per rimuovere lo stato di pregiudizio alla pubblica incolumità. I lavori di somma urgenza possono essere realizzati in amministrazione diretta (cioè dalle maestranze comunali) oppure mediante ditte specializzate nelle varie categorie di intervento. In questo caso devono essere predisposte le necessarie perizie giustificative di spesa, avviate tutte le procedure autorizzative ed assunti gli impegni di spesa.

D.2 Censimento Danni:

Una fase rilevante per la gestione dell'evento riguarda il censimento dei danni subiti. Il recepimento di finanziamenti regionali per il ripristino dei danni subiti è una condizione fondamentale per attuare quanto indicato al punto precedente. Con decreto del Presidente della Giunta regionale del 19 maggio 2008, n.24/R è stato emanato il nuovo Regolamento regionale che disciplina gli interventi finanziari in attuazione della L.R. 67/2003.

D.3 Interventi di ripristino idrogeologico:

Non sempre gli interventi di somma urgenza possono essere risolutivi poiché alcuni lavori di ripristino, per complessità e onerosità, richiedono una progettazione ed un intervento finanziario straordinari. In questo caso è possibile attingere alle risorse finanziarie regionali partecipando alla definizione del Documento Annuale per la Difesa del Suolo. In pratica si tratta di un unico atto con il quale vengono selezionati e programmati gli interventi di difesa del suolo da realizzare in Toscana sulla base di requisiti di urgenza e cantierabilità. Con questo Documento il legislatore regionale ha semplificato la programmazione di tutti gli interventi e le opere per la mitigazione del rischio idraulico e idrogeologico da realizzarsi nel territorio regionale.

Affinché il Comune possa essere ammesso al Documento occorre che siano predisposti progetti definitivi e/o esecutivi che ne garantiscano una rapida cantierabilità. Al momento esistono alcune criticità geologiche che potrebbero essere inserite nel documento in seguito ad adeguata progettazione esecutiva.

E - CONTRIBUTI AI PRIVATI:

E.1 Censimento Danni ai Privati:

Le procedure inerenti l'accesso dei privati ai contributi risultano alquanto complessa e prevedono tutta una serie di adempimenti che il Comune deve espletare affinché coloro che hanno avuto danni da una calamità siano ammessi a finanziamento; tra questi obblighi vi sono quelli di accertamento e più precisamente:

- ricevimento e censimento delle segnalazioni dei privati;
- accertamento della causalità tra i danni e l'evento;
- tipologia del danno segnalato;
- quantificazione circa l'estensione dei danni.

E.2 Ammissione a Contributo:

Una volta accertate le condizioni per l'ammissione dell'evento ai finanziamenti regionali il Comune deve rendere pubbliche le condizioni per l'accesso dei privati ai contributi mediante appropriate forme di pubblicità.

Segue la ricezione ed il controllo delle domande presentate verificando:

- i dati dichiarati;
- la congruenza dei danni denunciati e gli interventi proposti;
- la congruenza della documentazione di spesa presentata.

E.3 Trasferimento dei Contributi concessi:

Terminati i controlli di legge sarà compito del Comune richiedere alla Regione i contributi e provvedere al trasferimento degli stessi agli aventi diritto.

Missione 12 Diritti sociali, politiche sociali e famiglia

Programma n. (01)- Interventi per l'infanzia e i minori e per asilo nido

DIRIGENTE RESPONSABILE: Francesca Barucci

ASSESSORE: Stefano Tassi

a) Descrizione del programma e motivazione delle scelte:

L'azione del Comune di Montevarchi nell'ambito dei servizi educativi e scolastici e nel settore più ampio della formazione, prosegue, consolidandosi, al fine di garantire alle persone e alle famiglie una rete di servizi ispirata a principi di qualità e diversificazione delle opportunità.

Negli ultimi anni l'Amministrazione Comunale è riuscita a fronteggiare l'aumento della domanda mantenendo alto il livello dei servizi per l'infanzia, sia sul piano quantitativo che qualitativo.

L'impegno deve proseguire perché le sfide dettate dai cambiamenti in atto sono molteplici: in un quadro di risorse sempre più scarse, i cambiamenti e la complessità aumentano.

L'impegno dell'Amministrazione comunale deve essere ispirato sempre più ad un'ottica di rete e sistema integrato con l'obiettivo di far assumere all'Ente il ruolo forte di regia e coordinamento per la massima valorizzazione delle risorse presenti sul territorio, nell'ambito di un progetto unitario volto ad assicurare l'obiettivo tendenziale prioritario della riduzione delle liste di attesa. In tale logica è fondamentale rafforzare il sistema delle relazioni con le altre Istituzioni pubbliche, con la Regione e la Provincia, con le articolazioni periferiche dell'Amministrazione Scolastica Statale nonché con le strutture e gli organismi di coordinamento che di queste sono emanazione e che si occupano di servizi e progetti rivolti all'infanzia e all'adolescenza; altrettanto importante è il rafforzamento del sistema delle relazioni con altri soggetti anche privati che sono parte integrante del sistema che contribuisce a produrre l'offerta del territorio.

In un contesto di risorse sempre più limitate la ricerca di un sistema sempre più integrato rispetto al quale l'Ente assuma un ruolo di governo e non solo di gestione dei servizi, diventa determinante per il mantenimento del sistema stesso e dei relativi livelli di qualità e quantità necessari per rispondere ai bisogni della città. Altro elemento che dovrà guidare l'azione del Comune nelle politiche per la prima l'infanzia dei prossimi anni è una riprogettazione del modello organizzativo dei servizi diversificando l'offerta e operando nella consapevolezza di essere parte di un sistema più ampio con il quale è fondamentale interagire.

Amministrazione e funzionamento delle attività per l'erogazione di servizi e il sostegno ad interventi a favore dell'infanzia, dei minori.

Comprende:

- contributi a favore di famiglie con figli a carico e sostegno a famiglie monogenitoriali o con figli disabili;
- agevolazioni sulle rette per la frequenza negli asili nido, per i centri socioeducativi in orario extrascuola, per i Centri Estivi, contributi a famiglie adottive e famiglie affidatarie
- spese per interventi e servizi di supporto alla crescita dei figli e alla tutela dei minori e per far fronte al disagio minorile, per minori e per le comunità educative per minori
- contributi ad associazioni presenti sul territorio che operano in favore dei minori

b) Obiettivi

L'organizzazione dei servizi educativi è conseguente a un'evoluzione della domanda sia in termini qualitativi che quantitativi che ha portato a ridefinire in parte le strategie di intervento, da un lato mantenendo e potenziando i servizi esistenti e dall'altro allargando l'offerta con il pieno raggiungimento degli obiettivi.

Le attività educative all'interno dei servizi sono organizzate privilegiando situazioni di piccolo gruppo e sono tese alla valorizzazione delle diversità individuali; adeguate strategie sono adottate per consentire un ambientamento graduale e attivo dei bambini.

Si vogliono pertanto offrire opportunità differenziate per garantire la libertà di scelta dei genitori tra le diverse tipologie di servizi che l'Amministrazione offre in relazione ai percorsi di vita e alle modalità di conciliazione fra tempo di cura e tempo di lavoro adottate dalle singole famiglie, soprattutto in riferimento alla gestione dei primi anni di vita del bambino.

I nuovi bisogni dell'utenza hanno portato ad una impostazione del servizio educativo alla prima Infanzia che comprende (nel nido d'infanzia "La Coccinella") anche il Nido a Tempo Corto e lo Spazio Gioco per dare risposte anche a quelle famiglie che non hanno la necessità di un orario lungo in una struttura pubblica, ma solo di alcune ore al mattino o al pomeriggio. A questa si affianca l'offerta della nuova struttura (nido d'infanzia "La Farfalla") che propone una varietà di pacchetti orario in grado di soddisfare al massimo i bisogni dell'utenza contemplando l'apertura delle iscrizioni agli asili nido durante tutto l'anno solare.

Quest'anno non ci sono state liste di attesa nei servizi educativi per la prima infanzia.

Sul piano degli interventi nell'a.e. 2016-2017 la struttura "La Farfalla" ospiterà bambini di età compresa tra i 12 e i 36 mesi affiancandosi all'altra ("La Coccinella") che permette l'inserimento di 100 bambini. Occorre evidenziare che nelle due strutture sono inseriti anche dei piccoli portatori di handicap: ciò ha comportato una rimodulazione nella formazione dei gruppi al fine di permettere un loro naturale inserimento nella vita del nido.

La presenza di vari nidi d'infanzia, pubblici e privati, nel territorio comporta anche la necessità che le varie attività siano coordinate tra di loro; a questo proposito diviene molto importante la figura del Coordinatore pedagogico del Comune che svolge attività non solo di consulenza e di supervisione pedagogica ma anche di coordinamento con gli altri servizi educativi della rete. Nel corso degli ultimi anni, su iniziativa della Conferenza Zonale dell'Istruzione, ci sono stati momenti di lavoro congiunto tra educatori pubblici e educatori dei servizi privati che proseguiranno anche nel 2016 attraverso un progetto zonale per approfondire le tematiche relative alla formazione del personale ed alla gestione sociale ed al rapporto con le famiglie: in particolare sono state approfondite le diverse modalità con cui la scuola si apre al territorio ed ai genitori, progettando l'accoglienza e la comunicazione con le famiglie per rendere maggiormente condivisa e diffusa la cultura dei servizi.

Programma n. 02 - Interventi per la disabilità

DIRIGENTE RESPONSABILE: Francesca Barucci

ASSESSORE: Stefano Tassi

a) Descrizione del programma e motivazione delle scelte:

Amministrazione e funzionamento delle attività per l'erogazione di servizi e il sostegno ad interventi per persone inabili, in tutto od in parte, a svolgere attività economiche o a condurre una vita normale a causa di danni fisici o mentali, a carattere permanente o che si protraggono oltre un periodo di tempo minimo stabilito.

Comprende:

contributi a favore di associazioni che operano in favore dei portatori di handicap e delle loro famiglie

contributi a favore di famiglie con figli disabili

spese per il sostegno alla domiciliarità dei portatori di handicap e per favorire la partecipazione ad attività di socializzazione e di inclusione anche nell'ambito scolastico

spese per la gestione di strutture dedicate alle persone disabili

spese per favorire il reinserimento occupazionale e sociale dei disabili

Nell'anno 2017 l'Amministrazione intende proporre il progetto "Pronto intervento disabili" per dare la possibilità di sopperire a semplici necessità primarie in tempi reali e lo "Sportello disabilità" per dare supporto alle famiglie che sostengono e assistono la persona con disagio psichico e/o fisico grave.

b) Obiettivi:

continuità dei servizi e/o interventi in essere e di quelli in fase di attuazione, tenendo conto sia di quelli obbligatori previsti dalla normativa nazionale di riferimento, dalla L.R. 24.2.2005, n. 41 s.m.i., dalla L.R. 24.2.2005, n. 40 s.m.i., che quelli previsti sia dalla programmazione sociosanitaria zonale che nel piano di azione dell'Assessorato Servizi alla Persona

attivazione e/o rafforzamento di interventi finalizzati all'integrazione scolastica dei portatori di handicap;

attivazione e/o rafforzamento di interventi finalizzati all'integrazione dei portatori di handicap in attività sportive, di socializzazione e/o ludico-ricreative e lavorative

Programma n. 03 - Interventi per gli anziani

DIRIGENTE RESPONSABILE: Francesca Barucci

ASSESSORE: Stefano Tassi

a) Descrizione del programma e motivazione delle scelte:

Amministrazione e funzionamento delle attività per l'erogazione di servizi e il sostegno ad interventi a favore delle persone anziane, autosufficienti o non autosufficienti, anche in integrazione con Azienda USL Toscana Sud Est Zona Distretto Valdarno e con la collaborazione delle Associazioni del territorio.

Comprende:

· contributi a favore di associazioni che operano in favore della popolazione anziana e delle loro famiglie

· contributi a favore di famiglie con persone ultra 65enni auto o non autosufficienti

· spese per il sostegno alla domiciliarità e per favorire la partecipazione ad attività di socializzazione e di inclusione

· spese per la gestione di strutture dedicate prevalentemente alle persone anziane

· spese per la partecipazione degli ultra 65enni alle Vacanze Estive

Nell'anno 2017 l'Amministrazione intende proporre l'attivazione dello "Sportello Anziani" dedicato alla popolazione ultra settantenne d'intesa con le associazioni di volontariato.

b) Obiettivi:

· continuità dei servizi e/o interventi in essere e di quelli in fase di attuazione, tenendo conto sia di quelli obbligatori previsti dalla normativa nazionale di riferimento, dalla L.R. 24.2.2005, n. 41 s.m.i., dalla L.R. 24.2.2005, n. 40 s.m.i., che quelli previsti sia dalla programmazione sociosanitaria zonale che nel piano di azione dell'Assessorato Servizi alla Persona

· attivazione e/o rafforzamento di interventi finalizzati alla socializzazione ed al sostegno alla domiciliarità delle persone ultra 65enni auto o non autosufficienti anche con il supporto dei Volontari del Servizio Civile Regionale (L.R. 25/07/2006, n. 35 s.m.i.) e Nazionale (L. 6/3/2001, n. 64, s.m.i.);

· rafforzamento delle attività al Centro Sociale Polivalente La Bartolea, rivolte alle persone ultra 65enni, auto o parzialmente non autosufficienti, anche ed eventualmente con la partecipazione al costo del servizio prevedendo apposite tariffe a cura della Giunta Comunale;

Programma n. 04 - Interventi per soggetti a rischio di esclusione sociale

DIRIGENTE RESPONSABILE: Francesca Barucci

ASSESSORE: Stefano Tassi

a) Descrizione del programma e motivazione delle scelte:

Amministrazione e funzionamento delle attività per l'erogazione di servizi e il sostegno ad interventi per persone socialmente svantaggiate od a rischio di esclusione sociale.

Comprende:

- contributi a favore di associazioni che operano in favore di persone svantaggiate od a rischio di esclusione sociale
- contributi a favore di famiglie con persone svantaggiate od a rischio di esclusione sociale
- spese per la gestione di progetti di rete provinciale/ regionale di accoglienza di profughi o rifugiati politici
- spese per favorire il reinserimento occupazionale e sociale di persone svantaggiate od a rischio di esclusione sociale

anche in collaborazione con il Servizio Tossicodipendenze dell' Azienda USL Toscana Sud Est Zona Distretto Valdarno

b) Obiettivi:

· continuità dei servizi e/o interventi in essere e di quelli in fase di attuazione, tenendo conto sia di quelli obbligatori previsti dalla normativa nazionale di riferimento, dalla L.R. 24.2.2005, n. 41 s.m.i., dalla L.R. 24.2.2005, n. 40 s.m.i., che quelli previsti sia dalla programmazione sociosanitaria zonale che nel piano di azione dell'Assessorato Servizi alla Persona

- mantenimento della qualità del servizio legato alle emergenze socioeconomiche
- misure per la prevenzione sul disagio giovanile e attivazione del ben-essere
- misure di accoglienza e integrazione

Programma n.5 - Interventi per le famiglie

DIRIGENTE RESPONSABILE: Francesca Barucci e, per le opere pubbliche, Domenico Bartolo Scarscia

ASSESSORE: Stefano Tassi e, per le opere pubbliche, Luciano Bucci

a) Descrizione del programma e motivazione delle scelte:

Amministrazione e funzionamento delle attività per l'erogazione di servizi ed il sostegno ad interventi per le famiglie non ricompresi negli altri programmi della missione.

Comprende:

- contributi a favore di associazioni che operano in favore delle famiglie, per interventi non ricompresi negli altri programmi
- contributi a favore di famiglie per agevolazioni scolastiche
- spese per l'organizzazione di azioni a sostegno della genitorialità
- organizzazione dei Centri Estivi

b) Obiettivi:

· continuità dei servizi e/o interventi in essere e di quelli in fase di attuazione, tenendo conto sia di quelli obbligatori previsti dalla normativa nazionale di riferimento, dalla L.R. 24.2.2005, n. 41 s.m.i., dalla L.R. 24.2.2005, n. 40 s.m.i., che quelli previsti sia dalla programmazione sociosanitaria zonale che nel piano di azione dell'Assessorato Servizi alla Persona

· attivazione e/o rafforzamento di interventi finalizzati al sostegno della famiglia anche con i progetti per Volontari del Servizio Civile Regionale (L.R. 25/07/2006, n. 35 s.m.i.) e Nazionale (L. 6/3/2001, n. 64, s.m.i.).

Programmazione opere pubbliche e investimenti

Assicurare le manutenzioni ed il funzionamento, nei limiti della disponibilità di bilancio, degli edifici adibiti alle finalità del programma. In particolare il programma triennale e annuale dei lavori prevede un intervento di ristrutturazione dei locali e dell'edificio dell'ex tribunale di Montevarchi da destinare a "Centro per la famiglia". Tale intervento è in parte finanziato con contributi regionali.

Sono previste le seguenti Opere Pubbliche:

Ristrutturazione dei locali dell'ex Tribunale di Montevarchi da adibire a "CENTRO PER LA FAMIGLIA"

Alla data odierna lo stato di avanzamento dei lavori di ristrutturazione dei locali dell'ex tribunale è pari al 50%, si prevede il completamento entro il 2017.

Programma n. 06 - Interventi per il diritto alla casa

DIRIGENTE RESPONSABILE: Francesca Barucci

ASSESSORE: Stefano Tassi

Amministrazione e funzionamento delle attività per l'erogazione di servizi e il sostegno al diritto alla casa. Comprende:

- contributi a favore di associazioni che operano in favore dell'emergenza abitativa in collaborazione con l'Amministrazione Comunale
- spese per la gestione di strutture dedicate all'emergenza abitativa
- interventi di carattere economico (contributi economici ad integrazione del reddito individuale o familiare per sostenere le spese di alloggio)
- interventi di sistemazione abitativa provvisoria in strutture a carattere comunitario individuate dal Servizio Sociale per rispondere a problematiche di emergenza abitativa.

b) Obiettivi:

- continuità dei servizi e/o interventi in essere e di quelli in fase di attuazione, tenendo conto sia di quelli obbligatori previsti dalla normativa nazionale di riferimento, dalla L.R. 24.2.2005, n. 41 s.m.i., dalla L.R. 20/12/1996, n. 96 s.m.i., che quelli previsti sia dalla programmazione zonale, provinciale che nel piano di azione dell'Assessorato Servizi alla Persona
- mantenimento del servizio per l'emergenza abitativa attraverso il monitoraggio del sistema di rilevazione degli sfratti esecutivi
- mantenimento di interventi finalizzati all'ascolto ed all'accoglienza dei cittadini in situazioni di emergenza abitativa anche con il sostegno ed il supporto di Volontari del Servizio Civile Regionale (L.R. 25/07/2006, n. 35 s.m.i.) e Nazionale (L. 6/3/2001, n. 64, s.m.i.).

Programma n. 07 - Programmazione e governo della rete dei servizi sociosanitari e sociali

DIRIGENTE RESPONSABILE: Francesca Barucci

ASSESSORE: Stefano Tassi

a) Descrizione del programma e motivazione delle scelte:

Amministrazione e funzionamento delle attività per la formulazione, l'amministrazione, il coordinamento ed il monitoraggio delle politiche, dei piani, dei programmi socio-assistenziali sul territorio, anche in raccordo con la programmazione ed i finanziamenti comunitari e statali.

Comprende:

- spese per la gestione delle funzioni delegate dai Comuni del Valdarno all'Azienda USL8 Zona Distretto Valdarno o se attivata della Convenzione sociosanitaria con.... Nel corso del 2016 è stata approvata in Consiglio Comunale la Convenzione fra il Comune di Montevarchi e l' Azienda USL Toscana Sud Est secondo gli indirizzi della Conferenza dei Sindaci.
- gestione di progetti zionali della Conferenza Zonale dei Sindaci del Valdarno per i quali il Comune di Montevarchi è Ente capofila della gestione ed attuazione degli stessi:

b) Obiettivi:

- continuità dei servizi e/o interventi in essere e di quelli in fase di attuazione, tenendo conto sia di quelli obbligatori previsti dalla normativa nazionale di riferimento, dalla L.R. 24.2.2005, n. 41 s.m.i., dalla L.R. 24.2.2005, n. 40 s.m.i., che quelli previsti sia dalla programmazione sociosanitaria zonale, provinciale e regionale che nel piano di azione dell'Assessorato Servizi alla Persona
- secondo le modalità e le tempistiche del Piano Sanitario e Sociale Integrato Regionale, la cui approvazione è di competenza della Regione, attivazione di interventi finalizzati alla costruzione della rete zonale per la costruzione del PIS anche con il sostegno ed il supporto di Volontari del Servizio Civile Regionale (L.R. 25/07/2006, n. 35 s.m.i.) e Nazionale (L. 6/3/2001, n. 64, s.m.i.), compatibilmente con l'approvazione del Piano Sanitario e Sociale Integrato Regionale.

Programma n. 08 - Cooperazione ed associazionismo

DIRIGENTE RESPONSABILE: Francesca Barucci

ASSESSORE: Angiolo Salvi

a) Descrizione del programma e motivazione delle scelte:

Amministrazione e funzionamento delle attività e degli interventi a sostegno e per lo sviluppo della cooperazione e dell'associazionismo nel sociale.

Comprende:

- contributi a favore di associazioni che operano in aree ed interventi non ricompresi negli altri programmi
- coordinamento del Tavolo Povertà e delle iniziative da questo promosse
- gestione del Tavolo Territoriale della Pace e Cooperazione del Valdarno nel rispetto del piano regionale di

Cooperazione Internazionale

- gestione e coordinamento delle relazioni con le città europee e del resto del mondo legate a Montevarchi da patti di

Gemellaggio, Patti di Amicizia/Solidarietà e Protocolli d'Intesa quali:

- o Betlemme (Palestina)
- o Kanougou (Burkina Faso)
- o Kitzingen (Germania)
- o Lehavim (Israele)
- o Rahat (Israele)
- o Roanne (Francia)
- o Saharawi (Africa)
- o Slavgorod (Bielorussia)

· Coordinamento del Tavolo Betlemme del quale fanno parte, oltre al Comune di Montevarchi, i Comuni di Fiesole (Fi), Firenze, Pratovecchio (Ar) e San Miniato (Pisa).

· Partecipazione ai Tavoli Regionali Africa, America Latina, Asia, Europa, Mediterraneo/Medio Oriente ed Educazione alla Cittadinanza Globale

b) Obiettivi:

· Mantenimento qualitativo dei rapporti con le città legate a Montevarchi da patti di Gemellaggio, Patti di Amicizia/Solidarietà o Protocolli d'Intesa per promuovere azioni interculturali ed iniziative di reciproca conoscenza e di collaborazione fra Regioni diverse dell'Europa e del Mondo.

· ricerca di finanziamenti esterni all'Amministrazione per il raggiungimento degli obiettivi di cui al presente programma.

· attivazione e/o rafforzamento degli interventi di cui al presente programma che con il sostegno ed il supporto di Volontari del Servizio Civile Regionale (L.R. 25/07/2006, n. 35 s.m.i.) e Nazionale (L. 6/3/2001, n. 64, s.m.i.).

Programma n.9 - Servizio Necroscopico e cimiteriale

DIRIGENTE RESPONSABILE: Domenico Bartolo Scrascia

ASSESSORE: Luciano Bucci

a) Descrizione del programma e motivazione delle scelte:

Servizi cimiteriali

I servizi cimiteriali rivestono, per la loro rilevanza e per la loro universalità, un'importanza enorme nei rapporti che il cittadino intrattiene con l'Amministrazione Comunale.

I servizi cimiteriali coinvolgono una varietà di ambiti spesso molto diversi tra loro:

- un ambito socio-culturale, che tocca una sfera intima e privata della persona, dalle forti implicazioni affettive, morali e religiose;

- un ambito igienico - sanitario;

- un ambito legato all'uso del territorio;

- un ambito inerente lo smaltimento dei Rifiuti da esumazione e estumulazione, nonché dei laterizi e delle lapidi.

Il cittadino viene, infatti, a contatto con questo servizio in un momento estremamente delicato della propria esistenza, quale quello legato alla perdita di una persona cara.

Innegabili, peraltro, i riflessi nella vita di ognuno date le sue forti implicazioni etiche e morali, nella consapevolezza che si tratta di una condizione che prima o poi, direttamente o di riflesso, tutti si troveranno ad affrontare.

Se quanto detto viene inserito in uno scenario più ampio, in cui i bisogni degli utenti nei confronti del sistema di erogazione dei servizi pubblici sono in costante crescita, l'Amministrazione Comunale sente forte il bisogno di far fronte alle loro necessità e di fornire un servizio di qualità che soddisfi appieno le aspettative dei propri cittadini e, nello specifico, dei fruitori dei servizi cimiteriali.

Considerata, inoltre, la specificità e la delicatezza del contesto in cui operano i soggetti coinvolti nella gestione dei servizi cimiteriali, la qualità dei servizi forniti non va valutata basandosi unicamente sul risultato ottenuto ma anche sul processo con cui gli stessi sono resi.

L'Amministrazione Comunale ha deciso di mantenere al proprio interno, affidandone la gestione ad un unico ufficio "Ufficio Cimiteriale", le attività inerenti la gestione dei cimiteri a partire da quelle di indirizzo, di pianificazione, di programmazione e di controllo delle attività cimiteriali, fino ad arrivare a tutte le attività che si svolgono al loro interno, dalle sepolture, alle pulizie, alla gestione del verde, alle manutenzioni ordinarie delle strutture esistenti;

Nell'ottica del miglioramento della qualità complessiva dei servizi nei vari cimiteri è stata data la massima attenzione all'utenza, alle sue esigenze ed ai suoi bisogni al fine di dare risposte tempestive e rispondenti ai reali bisogni dei cittadini.

Partendo da questo presupposto il Comune ha ritenuto preminente il tema della soddisfazione dei cittadini e della qualità dei servizi erogati, incentrando il progetto sul ruolo fondamentale del cittadino non solo nella veste di destinatario dei servizi ma anche quale risorsa strategica per valutare la rispondenza dei servizi erogati ai bisogni reali, così come percepiti dai soggetti fruitori.

Il Servizio si occupa:

- la manutenzione e gestione ordinaria e straordinaria determinazioni e proposte di deliberazione di competenza; redazione capitolati d'appalto e istruttoria gare per affidamento all'esterno servizi di competenza e dei lavori pubblici;

- servizi e le operazioni cimiteriali: inumazione ed esumazione, tumulazione ed estumulazione, cremazione e altri servizi a questi collegati;

- servizi necroscopici;

- Espletamento attività inerente alla gestione e rilascio concessioni cimiteriali gestione delle concessioni di loculi e di aree cimiteriali per la costruzione di tombe private;

- illuminazione votiva;

- aggiornamento tariffe concessioni, servizi cimiteriali e lampade votive;

- ricevimento di varie e numerose segnalazioni da parte dell'utenza;

- gestione del personale operaio assegnato;

- ordine dei materiali necessari alle manutenzioni ordinarie;

- ordine delle lapidi di cemento e marmo per la chiusura dei Loculi e degli Ossarini;

- rapporti con le Imprese Funebri;

- rapporti con le Imprese "marmisti" e rilascio permessi;

- redazione dell'OMOLOGA necessaria per lo smaltimento dei rifiuti;

b) Obiettivi:

Mantenere attivi tutti i cimiteri esistenti.

La scelta di mantenere attivi tutti i cimiteri esistenti, inoltre, si inserisce in una più ampia operazione finalizzata a conservare e valorizzare l'identità delle singole frazioni, che rappresentano una caratteristica e, al tempo stesso, una risorsa del territorio comunale; la realtà di frazione è, infatti, una realtà complessa: è palpabile un forte senso di attaccamento al territorio e alle tradizioni e le dinamiche che vengono a crearsi sono spesso diverse da quelle che si sviluppano nel centro cittadino.

Importante mettere a norma le cappelle di sosta dei cimiteri di campagna.

Sicurezza dei cimiteri comunali

L'Amministrazione Comunale si è posta l'obiettivo di salvaguardare la salute e la sicurezza delle persone presenti nei civici cimiteri siano esse, indistintamente, visitatori, dipendenti dell'Ente o di altre imprese operanti nel settore.

Per raggiungere tali finalità si rende necessaria la predisposizione di misure atte a garantire l'adozione presso i cimiteri adottati in ogni momento di prassi e procedure coerenti con i principi di tutela della salute e della sicurezza dei visitatori e dei lavoratori, nel rispetto assoluto delle specifiche normative e leggi vigenti.

Nel corso di questi anni dovrà essere posta attenzione e quindi risorse alla meccanizzazione del cimitero stesso in particolare:

1. Al fine di mettere le persone anziane in condizioni di poter visitare il Cimitero comunale in tutta la sua superficie

1. Al fine di mettere le persone anziane in condizioni di poter visitare il Cimitero comunale in tutta la sua superficie sarebbe necessario mettere nuovamente a disposizione la macchina elettrica.
2. poiché sono svolti esclusivamente dal personale comunale, ma gli addetti non sono sufficienti a ricoprire il numero necessario per eseguire il servizio di inumazione e vista l'impossibilità di aumentare l'organico è quello di attrezzare i custodi di un mezzo idoneo per eseguire al meglio questo servizio senza l'aiuto di personale non addetto.
3. Prevedere la possibilità di accedere programma "URBI" nell'ufficio custodi del Cimitero per dare informazioni sulla collocazione tombe.

In merito alla verifica della soddisfazione dell'utenza si suggerisce di posizionare cassetta postale per raccogliere informazioni, reclami o altro all'interno di ogni cimitero;

L'Amministrazione Comunale si pone è quello di garantire la gestione dei servizi cimiteriali in modo da perseguire la massima soddisfazione dell'utenza e dei cittadini.

A tal fine è necessario che i servizi cimiteriali vengano svolti nel rispetto dei tempi e con le modalità e accorgimenti necessari, nel pieno rispetto della normativa vigente, ponendo attenzione alla manutenzione del cimitero ed alla cura del verde

È necessario, inoltre, essere in grado di rispondere in maniera tempestiva e adeguata alle richieste degli utenti, avendo cura di rilevare e segnalare tutte le criticità e problematiche eventualmente riscontrate nella gestione dei servizi al fine di una futura riprogettazione dei servizi mirata al reale bisogno e, quindi, tendente a raggiungere l'obiettivo ideale della piena soddisfazione dell'utenza.

Particolare attenzione va rivolta ai servizi di esumazione e estumulazione, per la necessità di offrire le sepolture nel numero richiesto.

Inoltre indispensabile è la realizzazione sia di Loculi nei Cimiteri di Levane e Levenella; nonché la realizzazione di Ossarini dei quali ve ne è sempre più richiesta in quanto la linea è quella di andare verso la Cremazione delle salme.

Inoltre in riferimento alla L.R.9/2015 "Disciplina dei cimiteri per animali d'affezione" realizzare un campo dedicato agli animali d'affezione.

Altro accorgimento è quello di aiutare sempre, ove possibile, le persone anziane o, comunque, in stato di bisogno a prendersi cura delle proprie tombe e abbellimenti senza chiedere nulla in cambio.

A tal fine è stata valutata l'opportunità di garantire la presenza quotidiana di personale - con funzioni di custodia e sorveglianza - in grado di fornire assistenza e informazioni ai cittadini, tentando nel contempo di dare una risposta ai problemi di sicurezza segnalati negli anni (furti, atti vandalici, comportamenti indecorosi, etc.).

Qualità dei servizi cimiteriali

È necessario di garantire la gestione dei servizi cimiteriali in modo da assicurare la massima qualità dei servizi cimiteriali forniti al cittadino. Al fine uniformare lo standard dei servizi saranno descritte in modo puntuale le procedure operative da seguire per lo svolgimento delle operazioni cimiteriali e le norme comportamentali da osservare nello svolgimento delle stesse, ponendo attenzione sulla periodicità dei vari interventi di pulizia e di manutenzione del verde.

Sono state, inoltre, previste e migliorate le verifiche e l'attività di manutenzione delle strutture e degli impianti cimiteriali, con la previsione di una attività di manutenzione tale da garantire la funzionalità dei cimiteri e la tutela della pubblica incolumità.

Al fine di innalzare lo standard qualitativo nel loro complesso è necessario garantire una manutenzione tempestiva e razionale in grado, non solo di mantenere i livelli minimi di efficienza del patrimonio, ma di adeguare e aggiornare lo stato dello stesso (adeguamento funzionale e normativo) per renderlo fruibile e funzionale ai compiti cui deve assolvere. Assolutamente imprescindibile sarà il totale e completo rispetto della privacy e riservatezza da parte del personale impiegato nei servizi cimiteriali, oltreché la disponibilità, la cortesia, la competenza e la preparazione.

Particolare attenzione dovrà essere riservata alla cura delle aree e dei manufatti cimiteriali, che devono sempre risultare puliti e in ordine, adempiendo a tutti gli interventi manutenzione necessaria al fine di salvaguardare il decoro degli stessi e renderli funzionali all'uso.

In relazione ai rapporti con le imprese funebri.

Programma informatico per la prenotazione dei funerali on line, e per tutti i reclami da rilevare.

Modifica e Integrazione del Regolamento di Polizia Mortuaria

Considerato che l'art. 92 del D.P.R. 285/90 prevede che, per le concessioni eccedenti i 99 anni, trascorsi 50 anni dalla tumulazione dell'ultima salma, possano essere revocate in caso di grave insufficienza del cimitero rispetto ai fabbisogni questo servizio intende proporre una modifica al Regolamento di Polizia Mortuaria e Cimiteriale in modo da poter recuperare le tombe con concessione perpetua;

Lampade votive

In merito alle lampade votive è necessario procedere a definire le modalità di gestione.

Missione 13 Tutela della salute

Programma n.7 - Ulteriori spese in materia sanitaria

DIRIGENTE RESPONSABILE: Domenico Bartolo Scrascia

ASSESSORE: Luciano Bucci

Obiettivi della gestione:

a) Descrizione del programma e motivazione delle scelte:

In data 14 novembre 2003 è stato siglato l'Accordo di Programma tra i Comuni del Valdarno, il Comune di Incisa, il Comune di Figline Valdarno e il Comune Reggello per la realizzazione del Canile Sanitario e del Canile Rifugio consortile del Valdarno Superiore in Località Forestello, posta tra i Comuni di Cavriglia e Figline-Incisa Valdarno;

Considerato che:

- l'art.31 comma 5 della LR 59/2009 recita che i comuni provvedono alle necessità degli animali ospiti dei canili sanitari ed ove ciò non sia possibile i comuni stipulano convenzioni con le aziende USL;
- le attività di igiene urbana veterinaria si connotano come attività complesse e Strutturate che richiedono l'utilizzazione dei presidi, delle risorse e delle competenze delle strutture organizzative dell'Azienda USL 10 e dei Comuni in modo sinergico e sussidiario;
- l'Azienda USL 10 di Firenze garantisce i servizi di igiene urbana veterinaria tramite la Struttura Igiene Urbana Veterinaria, con oneri a carico dell'Amministrazione Comunale;
- l'Azienda USL 10 e la Azienda USL 8 si sono accordate, con atto separato, per garantire la piena fruibilità della struttura canile per le attività istituzionali nell'Area;

Con Del.C.C.n.108 del 29/12/2015 veniva approvato lo schema di convenzione tra i Comuni interessati alla gestione del Canile Sanitario sito in Località Forestello avente all'oggetto "Convenzione tra i Comuni di Bucine, Loro Ciuffenna, Castelfranco-Pian di Scò, Laterina, Pergine Valdarno, Montevarchi, San Giovanni Valdarno, Terranuova Bracciolini, Figline - Incisa Valdarno e Reggello per la definizione delle modalità di gestione del Canile Sanitario posto in Località Forestello" e contestualmente veniva approvato lo schema di convenzione tra l'Azienda USL 10 di Firenze e i comuni interessati alla fornitura dei servizi di igiene urbana e veterinaria allegato al presente atto per formarne parte integrale e sostanziale, che regola i rapporti che si instaurano tra i Comuni affidatari e l'Azienda USL 10 di Firenze, relativamente all'affidamento dei servizi di seguito specificato dettagliatamente:

- cattura e recupero di animali randagi o comunque reperiti vaganti sul territorio comunale;
- gestione del canile sanitario e trasporto al canile rifugio convenzionato;
- pronto soccorso animali feriti in incidenti stradali e prestazioni veterinarie specialistiche;
- ed in particolare l'art.7 prevede "obbligazioni ed adempimenti dei Comuni per le opere di manutenzione straordinaria" della suddetta convenzione;
- affidamento dei servizi di igiene urbana e veterinaria.

Ad oggi restiamo in attesa della sottoscrizione della convenzione con ASL 10 da parte del Comune di Cavriglia all'uopo delegato.

Missione 14 Sviluppo economico e competitività

Programma n. 2- Commercio - reti distributive - tutela dei consumatori

DIRIGENTE RESPONSABILE: Francesca Barucci

ASSESSORE: Maura Isetto

a) Descrizione del programma e motivazione delle scelte:

Il Servizio SUAP- Attività Produttive è impegnato, anche per il 2017, a:

- garantire l'attuazione del regolamento governativo sulla disciplina dello Sportello Unico Attività Produttive D.P.R. 160/2010 in collaborazione con la Regione Toscana.

- garantire l'attuazione del nuovo Piano del Commercio su Aree Pubbliche, progetto che si sviluppa in più anni attraverso la gestione del mercato per l'attuazione del progetto PIUSS e successivamente nell'espletamento dei bandi relativi all'attuazione del nuovo Piano che interesserà non solo il mercato del Capoluogo, ma anche i mercati delle frazioni/quartieri nonché le fiere rionali e la Fiera del perdono di Montevarchi.

- continuare il processo di promozione delle risorse locali avviato da questa Amministrazione, consistito nel proseguimento del Mercatale - Mercato Coperto dei Produttori anche attraverso il progetto speciale, finanziato sempre dalla Regione Toscana, collegato con il progetto proseguimento del Mercatale e "spaccio - mercato coperto;

- attuare e condividere l'adesione ad un patto territoriale quale strumento più adatto e idoneo per favorire lo sviluppo rurale ed un'armonica integrazione tra le politiche economiche e del territorio sia per gli aspetti geografici, socio-economici, ambientali e culturali del territorio stesso e nel perseguimento degli obiettivi stipulati nel progetto del "Distretto Rurale".

b) Gli obiettivi che stiamo perseguendo sono:

1) Proseguimento del processo di collegamento con la Regione Toscana con l'attuazione della rete regionale toscana dei Suap attraverso la piattaforma telematica regionale.

2) Attuazione della regolamentazione del nuovo Piano Comunale del Commercio su Aree pubbliche attraverso la stesura e pubblicazione dei relativi bandi.

Missione 20 Fondi e accantonamenti

Programma n. 01 - Fondo di riserva -
DIRIGENTE RESPONSABILE: Gabriele Deventi
ASSESSORE: Cristina Bucciarelli

Obiettivi della gestione:

a) Descrizione del programma e motivazione delle scelte:

In conformità alla normativa l'Ente prevede l'iscrizione, nel bilancio di previsione 2017/2019, di un fondo di riserva non inferiore allo 0,30 e non superiore al 2 per cento del totale delle spese correnti inizialmente previste in bilancio. Il fondo di riserva sarà iscritto nel bilancio 2017 per un importo superiore allo 0,30% della spesa corrente. In fase di riequilibrio e di assestamento ne verrà riverificata la consistenza.

b) Obiettivi:

Gestione fondo di riserva nel rispetto della disciplina di cui all'art. 166 del D.Lgs. n. 267/2000 e s.m.i.

PARTE 2

1. Programmazione opere pubbliche e investimenti:

Il piano triennale delle opere pubbliche non prevede specifiche opere nell'ambito del programma nel triennio di riferimento.

Programma n. 02 - Fondo crediti di dubbia esigibilità-

DIRIGENTE RESPONSABILE: DEVENTI GABRIELE
ASSESSORE: BUCCIARELLI CRISTINA

Obiettivi della gestione:

a) Descrizione del programma e motivazione delle scelte:

L'Ente iscriverà nel proprio bilancio di previsione per il triennio 2017/2019, un fondo crediti di dubbia esigibilità a garanzia dei rischi di effettiva riscossione dei crediti di dubbia e difficile esazione accertati nell'esercizio. Allo scopo è stanziata nel bilancio di previsione una apposita posta contabile, denominata "Accantonamento al fondo crediti di dubbia esigibilità" il cui ammontare è determinato in considerazione della dimensione degli stanziamenti relativi ai crediti che si prevede si formeranno nell'esercizio, della loro natura e dell'andamento del fenomeno negli ultimi cinque esercizi precedenti.

b) Obiettivi:

Gestione del fondo crediti di dubbia esigibilità come indicato nei principi contabili della programmazione del bilancio e della contabilità finanziaria.

PARTE 2

Programmazione opere pubbliche e investimenti

Non sono previsti investimenti nell'ambito del programma.

Programma n. 03 - Altri fondi-
DIRIGENTE RESPONSABILE: DEVENTI GABRIELE
ASSESSORE: CRISTINA BUCCIARELLI

Obiettivi della gestione:

a) Descrizione del programma e motivazione delle scelte:

L'Ente prevede l'iscrizione nel proprio bilancio di previsione di accantonamenti a garanzia di oneri eventuali quali:

- FONDO PER RISULTATI NEGATIVI DELLE SOCIETÀ PARTECIPATE
- FONDO RISCHI SPESE LEGALI
- FONDO INDENNITA' FINE MANDATO
- FONDO RISCHI PASSIVITA' POTENZIALI

L'Ente ha iscritto nel proprio bilancio di previsione un accantonamento a garanzia di eventuali risultati negativi ottenibili dalle società partecipate.

b) Obiettivi:

Accantonamento a garanzia perdite società partecipate.

PARTE 2

Programmazione opere pubbliche e investimenti

Non sono previste spese per questa sezione.

Missione 50 Debito pubblico

DIRIGENTE RESPONSABILE: DEVENTI GABRIELE
ASSESSORE: CRISTINA BUCCIARELLI

Descrizione del programma e motivazione delle scelte:

La spesa per rimborso prestiti (quota capitale dei prestiti contratti dall'Ente) è imputata al bilancio dell'esercizio in cui viene a scadenza la obbligazione giuridica passiva corrispondente alla rata di ammortamento annuale. Pertanto tali impegni sono imputati negli esercizi del bilancio pluriennale sulla base del piano di ammortamento. Per gli esercizi successivi a quelli ricompresi nel Bilancio Pluriennale si predispone l'impegno automatico, sempre sulla base del piano di ammortamento.

Per il triennio 2017/2019 non è, al momento, prevista la contrazione di nuovo indebitamento.

b) Obiettivi:

Puntuale gestione del debito residuo, evitare nuovo indebitamento.

1. Programmazione opere pubbliche e investimenti

Il piano triennale delle opere pubbliche non prevede specifiche opere nell'ambito del programma nel triennio di riferimento.

Missione 60 Anticipazioni finanziarie

programma 1

DIRIGENTE RESPONSABILE: DEVENTI GABRIELE
ASSESSORE: CRISTINA BUCCIARELLI

Restituzione anticipazioni di tesoreria

Spese sostenute per la restituzione delle risorse finanziarie anticipate dall'Istituto di credito che svolge il servizio di tesoreria, per fare fronte a momentanee esigenze di liquidità. Sono incluse le connesse spese per interessi da contabilizzare nel titolo 1 della spesa.

Missione 99 Servizi per conto terzi

Programma 1

DIRIGENTE RESPONSABILE: DEVENTI GABRIELE
ASSESSORE: CRISTINA BUCCIARELLI

Comprende le spese per: ritenute previdenziali e assistenziali al personale; ritenute erariali; altre ritenute al personale per conto di terzi; restituzione di depositi cauzionali; spese per acquisti di beni e servizi per conto di terzi; spese per trasferimenti per conto terzi; anticipazione di fondi per il servizio economato; restituzione di depositi per spese contrattuali.

Obiettivi finanziari per missione e programma

Vengono ora riportati gli stanziamenti previsti per il triennio per ciascuna missione e programma.

Ogni riga riporta il cronoprogramma dell'impegno economico previsto per la realizzazione di ciascuna missione distinguendo, per ciascun anno, quanto effettivamente sarà speso nell'anno e quanto sarà destinato agli anni successivi (Fondo Pluriennale Vincolato).

Parte corrente per missione e programma

| Missione | Programma | Previsioni definitive eser.precedente | 2017 | | 2018 | | 2019 | |
|----------|-----------|--|------------|---------------------------------------|------------|---------------------------------------|------------|---------------------------------------|
| | | | Previsioni | Di cui Fondo pluriennale vincolato | Previsioni | Di cui Fondo pluriennale vincolato | Previsioni | Di cui Fondo pluriennale vincolato |
| 1 | 1 | 422.418,50 | 420.420,75 | 9.277,95 | 420.434,35 | 9.279,70 | 420.434,35 | 9.279,70 |
| 1 | 2 | 469.754,57 | 462.365,54 | 14.255,16 | 459.371,28 | 14.252,32 | 459.371,28 | 14.252,32 |
| 1 | 3 | 931.841,90 | 738.477,55 | 13.061,39 | 737.901,78 | 13.058,78 | 737.901,78 | 13.058,78 |
| 1 | 4 | 361.491,34 | 354.978,98 | 2.461,87 | 354.942,13 | 2.461,02 | 354.942,13 | 2.461,02 |
| 1 | 5 | 368.240,68 | 361.837,36 | 2.151,56 | 361.813,28 | 2.151,12 | 361.813,28 | 2.151,12 |
| 1 | 6 | 606.962,85 | 543.666,74 | 10.837,52 | 543.613,69 | 10.833,66 | 543.613,69 | 10.833,66 |
| 1 | 7 | 393.563,10 | 215.172,60 | 926,82 | 215.138,03 | 926,64 | 215.138,03 | 926,64 |
| 1 | 8 | 219.615,45 | 214.802,58 | 3.423,32 | 214.789,49 | 3.422,64 | 214.789,49 | 3.422,64 |

| | | | | | | | | |
|----|----|--------------|--------------|-----------|--------------|-----------|--------------|-----------|
| 1 | 10 | 343.116,28 | 388.537,74 | 68.548,29 | 344.687,94 | 68.532,58 | 344.687,94 | 68.532,58 |
| 1 | 11 | 834.942,63 | 596.496,06 | 1.320,00 | 596.305,88 | 1.319,46 | 596.305,88 | 1.319,46 |
| 2 | 1 | 2.650,00 | 2.650,27 | 0,00 | 2.650,54 | 0,00 | 2.650,54 | 0,00 |
| 3 | 1 | 1.012.675,46 | 987.211,17 | 20.506,64 | 985.271,78 | 20.501,80 | 985.271,78 | 20.501,80 |
| 4 | 1 | 150.841,45 | 150.533,37 | 0,00 | 150.542,29 | 0,00 | 150.542,29 | 0,00 |
| 4 | 2 | 334.888,95 | 334.112,10 | 0,00 | 334.145,20 | 0,00 | 334.145,20 | 0,00 |
| 4 | 4 | 11.800,00 | 11.800,00 | 0,00 | 11.800,00 | 0,00 | 11.800,00 | 0,00 |
| 4 | 6 | 2.008.215,06 | 2.004.366,69 | 3.643,28 | 2.004.483,57 | 3.642,56 | 2.004.483,57 | 3.642,56 |
| 4 | 7 | 195.125,19 | 183.207,06 | 0,00 | 183.214,78 | 0,00 | 183.214,78 | 0,00 |
| 5 | 1 | 51.245,29 | 46.488,93 | 0,00 | 43.938,10 | 0,00 | 43.938,10 | 0,00 |
| 5 | 2 | 1.167.948,23 | 1.154.785,62 | 8.770,25 | 1.154.799,16 | 8.768,50 | 1.154.799,16 | 8.768,50 |
| 6 | 1 | 535.786,77 | 531.783,96 | 0,00 | 531.149,08 | 0,00 | 531.149,08 | 0,00 |
| 7 | 1 | 114.000,00 | 114.010,10 | 0,00 | 114.020,20 | 0,00 | 114.020,20 | 0,00 |
| 8 | 1 | 433.469,11 | 431.852,24 | 6.300,74 | 431.781,69 | 6.299,48 | 431.781,69 | 6.299,48 |
| 9 | 2 | 608.201,42 | 584.879,85 | 4.746,05 | 584.837,76 | 4.745,10 | 584.837,76 | 4.745,10 |
| 9 | 3 | 4.015.684,26 | 4.016.083,44 | 0,00 | 4.016.482,66 | 0,00 | 4.016.482,66 | 0,00 |
| 9 | 4 | 16.583,68 | 12.693,87 | 0,00 | 12.251,10 | 0,00 | 12.251,10 | 0,00 |
| 10 | 5 | 1.157.208,97 | 1.133.369,02 | 0,00 | 1.121.461,32 | 0,00 | 1.121.461,32 | 0,00 |

| | | | | | | | | |
|----|---|------------|------------|----------|------------|----------|------------|----------|
| 11 | 1 | 10.000,00 | 10.001,00 | 0,00 | 10.002,00 | 0,00 | 10.002,00 | 0,00 |
| 12 | 1 | 871.422,25 | 868.282,21 | 0,00 | 868.257,29 | 0,00 | 868.257,29 | 0,00 |
| 12 | 2 | 85.368,52 | 85.317,44 | 0,00 | 85.263,05 | 0,00 | 85.263,05 | 0,00 |
| 12 | 3 | 387.376,83 | 387.056,40 | 0,00 | 386.719,76 | 0,00 | 386.719,76 | 0,00 |
| 12 | 4 | 649.202,93 | 584.425,11 | 0,00 | 584.483,55 | 0,00 | 584.483,55 | 0,00 |
| 12 | 5 | 333.733,15 | 296.000,80 | 0,00 | 296.001,60 | 0,00 | 296.001,60 | 0,00 |
| 12 | 6 | 160.000,00 | 145.000,00 | 0,00 | 145.000,00 | 0,00 | 145.000,00 | 0,00 |
| 12 | 7 | 436.082,34 | 433.246,55 | 2.671,57 | 433.195,68 | 2.670,94 | 433.195,68 | 2.670,94 |
| 12 | 8 | 59.000,00 | 59.001,90 | 0,00 | 59.003,80 | 0,00 | 59.003,80 | 0,00 |
| 12 | 9 | 226.742,57 | 224.866,92 | 1.720,00 | 224.531,03 | 1.719,32 | 224.531,03 | 1.719,32 |
| 13 | 7 | 35.000,00 | 35.003,50 | 0,00 | 35.007,00 | 0,00 | 35.007,00 | 0,00 |
| 14 | 2 | 223.060,72 | 221.141,23 | 1.676,67 | 221.122,14 | 1.676,34 | 221.122,14 | 1.676,34 |
| 14 | 4 | 100,00 | 100,00 | 0,00 | 100,00 | 0,00 | 100,00 | 0,00 |
| 20 | 1 | 26.716,22 | 59.983,40 | 0,00 | 59.976,00 | 0,00 | 59.976,00 | 0,00 |
| 20 | 2 | 342.040,54 | 435.324,33 | 0,00 | 528.608,11 | 0,00 | 528.608,11 | 0,00 |
| 20 | 3 | 92.000,00 | 71.996,00 | 0,00 | 51.992,00 | 0,00 | 51.992,00 | 0,00 |
| 50 | 1 | 5.369,64 | 4.911,47 | 0,00 | 4.792,15 | 0,00 | 4.792,15 | 0,00 |
| 50 | 2 | 0,00 | 0,00 | 0,00 | 0,00 | 0,00 | 0,00 | 0,00 |

| | | | | | | | | |
|----|---------------|----------------------|----------------------|-------------------|----------------------|-------------------|----------------------|-------------------|
| 60 | 1 | 0,00 | 0,00 | 0,00 | 0,00 | 0,00 | 0,00 | 0,00 |
| 99 | 1 | 0,00 | 0,00 | 0,00 | 0,00 | 0,00 | 0,00 | 0,00 |
| | TOTALE | 20.711.486,85 | 19.918.241,85 | 176.299,08 | 19.925.882,24 | 176.261,96 | 19.925.882,24 | 176.261,96 |

Tabella 16: Parte corrente per missione e programma

Parte corrente per missione

| Missione | Descrizione | Previsioni definitive eser.precedente | 2017 | | 2018 | | 2019 | |
|----------|--|---------------------------------------|--------------|------------------------------------|--------------|------------------------------------|--------------|------------------------------------|
| | | | Previsioni | Di cui Fondo pluriennale vincolato | Previsioni | Di cui Fondo pluriennale vincolato | Previsioni | Di cui Fondo pluriennale vincolato |
| 1 | Servizi istituzionali, generali e di gestione | 4.951.947,30 | 4.296.755,90 | 126.263,88 | 4.248.997,85 | 126.237,92 | 4.248.997,85 | 126.237,92 |
| 2 | Giustizia | 2.650,00 | 2.650,27 | 0,00 | 2.650,54 | 0,00 | 2.650,54 | 0,00 |
| 3 | Ordine pubblico e sicurezza | 1.012.675,46 | 987.211,17 | 20.506,64 | 985.271,78 | 20.501,80 | 985.271,78 | 20.501,80 |
| 4 | Istruzione e diritto allo studio | 2.700.870,65 | 2.684.019,22 | 3.643,28 | 2.684.185,84 | 3.642,56 | 2.684.185,84 | 3.642,56 |
| 5 | Tutela e valorizzazione dei beni e attività culturali | 1.219.193,52 | 1.201.274,55 | 8.770,25 | 1.198.737,26 | 8.768,50 | 1.198.737,26 | 8.768,50 |
| 6 | Politiche giovanili, sport e tempo libero | 535.786,77 | 531.783,96 | 0,00 | 531.149,08 | 0,00 | 531.149,08 | 0,00 |
| 7 | Turismo | 114.000,00 | 114.010,10 | 0,00 | 114.020,20 | 0,00 | 114.020,20 | 0,00 |
| 8 | Assetto del territorio ed edilizia abitativa | 433.469,11 | 431.852,24 | 6.300,74 | 431.781,69 | 6.299,48 | 431.781,69 | 6.299,48 |
| 9 | Sviluppo sostenibile e tutela del territorio e dell'ambiente | 4.640.469,36 | 4.613.657,16 | 4.746,05 | 4.613.571,52 | 4.745,10 | 4.613.571,52 | 4.745,10 |
| 10 | Trasporti e diritto alla mobilità | 1.157.208,97 | 1.133.369,02 | 0,00 | 1.121.461,32 | 0,00 | 1.121.461,32 | 0,00 |
| 11 | Soccorso civile | 10.000,00 | 10.001,00 | 0,00 | 10.002,00 | 0,00 | 10.002,00 | 0,00 |
| 12 | Diritti sociali, politiche sociali e famiglia | 3.208.928,59 | 3.083.197,33 | 4.391,57 | 3.082.455,76 | 4.390,26 | 3.082.455,76 | 4.390,26 |
| 13 | Tutela della salute | 35.000,00 | 35.003,50 | 0,00 | 35.007,00 | 0,00 | 35.007,00 | 0,00 |

| | | | | | | | | |
|----|------------------------------------|------------|------------|----------|------------|----------|------------|----------|
| 14 | Sviluppo economico e competitività | 223.160,72 | 221.241,23 | 1.676,67 | 221.222,14 | 1.676,34 | 221.222,14 | 1.676,34 |
|----|------------------------------------|------------|------------|----------|------------|----------|------------|----------|

| | | | | | | | | |
|----|------------------------|------------|------------|------|------------|------|------------|------|
| 20 | Fondi e accantonamenti | 460.756,76 | 567.303,73 | 0,00 | 640.576,11 | 0,00 | 640.576,11 | 0,00 |
|----|------------------------|------------|------------|------|------------|------|------------|------|

| | | | | | | | | |
|----|---------------------------|----------------------|----------------------|-------------------|----------------------|-------------------|----------------------|-------------------|
| 50 | Debito pubblico | 5.369,64 | 4.911,47 | 0,00 | 4.792,15 | 0,00 | 4.792,15 | 0,00 |
| 60 | Anticipazioni finanziarie | 0,00 | 0,00 | 0,00 | 0,00 | 0,00 | 0,00 | 0,00 |
| 99 | Servizi per conto terzi | 0,00 | 0,00 | 0,00 | 0,00 | 0,00 | 0,00 | 0,00 |
| | TOTALE | 20.711.486,85 | 19.918.241,85 | 176.299,08 | 19.925.882,24 | 176.261,96 | 19.925.882,24 | 176.261,96 |

Tabella 17: Parte corrente per missione



Illustrazione 1: Parte corrente per missione

Parte capitale per missione e programma

| Missione | Programma | Previsioni definitive eser.precedente | 2017 | | 2018 | | 2019 | |
|----------|-----------|--|------------|---------------------------------------|------------|---------------------------------------|------------|---------------------------------------|
| | | | Previsioni | Di cui Fondo pluriennale vincolato | Previsioni | Di cui Fondo pluriennale vincolato | Previsioni | Di cui Fondo pluriennale vincolato |
| 1 | 1 | 0,00 | 0,00 | 0,00 | 0,00 | 0,00 | 0,00 | 0,00 |
| 1 | 2 | 71.983,94 | 0,00 | 0,00 | 0,00 | 0,00 | 0,00 | 0,00 |
| 1 | 3 | 0,00 | 0,00 | 0,00 | 0,00 | 0,00 | 0,00 | 0,00 |
| 1 | 4 | 0,00 | 0,00 | 0,00 | 0,00 | 0,00 | 0,00 | 0,00 |
| 1 | 5 | 313.224,05 | 0,00 | 0,00 | 0,00 | 0,00 | 0,00 | 0,00 |
| 1 | 6 | 3.397.429,18 | 170.000,00 | 0,00 | 170.000,00 | 0,00 | 0,00 | 0,00 |
| 1 | 7 | 0,00 | 0,00 | 0,00 | 0,00 | 0,00 | 0,00 | 0,00 |
| 1 | 8 | 66.675,00 | 20.000,00 | 0,00 | 20.000,00 | 0,00 | 0,00 | 0,00 |
| 1 | 10 | 0,00 | 0,00 | 0,00 | 0,00 | 0,00 | 0,00 | 0,00 |
| 1 | 11 | 0,00 | 0,00 | 0,00 | 0,00 | 0,00 | 0,00 | 0,00 |
| 2 | 1 | 0,00 | 0,00 | 0,00 | 0,00 | 0,00 | 0,00 | 0,00 |
| 3 | 1 | 40.000,00 | 40.000,00 | 0,00 | 40.000,00 | 0,00 | 0,00 | 0,00 |
| 4 | 1 | 392.837,60 | 10.000,00 | 0,00 | 10.000,00 | 0,00 | 0,00 | 0,00 |

| | | | | | | | | |
|----|---|--------------|--------------|--------------|--------------|------|------|------|
| 4 | 2 | 486.045,83 | 20.000,00 | 0,00 | 20.000,00 | 0,00 | 0,00 | 0,00 |
| 4 | 4 | 0,00 | 0,00 | 0,00 | 0,00 | 0,00 | 0,00 | 0,00 |
| 4 | 6 | 0,00 | 0,00 | 0,00 | 0,00 | 0,00 | 0,00 | 0,00 |
| 4 | 7 | 0,00 | 0,00 | 0,00 | 0,00 | 0,00 | 0,00 | 0,00 |
| 5 | 1 | 500.000,00 | 3.484.665,00 | 1.484.665,00 | 1.484.665,00 | 0,00 | 0,00 | 0,00 |
| 5 | 2 | 323.922,92 | 0,00 | 0,00 | 0,00 | 0,00 | 0,00 | 0,00 |
| 6 | 1 | 10.000,00 | 10.000,00 | 0,00 | 10.000,00 | 0,00 | 0,00 | 0,00 |
| 7 | 1 | 0,00 | 0,00 | 0,00 | 0,00 | 0,00 | 0,00 | 0,00 |
| 8 | 1 | 238.284,68 | 156.700,00 | 0,00 | 156.700,00 | 0,00 | 0,00 | 0,00 |
| 9 | 2 | 2.984.726,00 | 1.247.964,00 | 0,00 | 107.964,00 | 0,00 | 0,00 | 0,00 |
| 9 | 3 | 0,00 | 0,00 | 0,00 | 0,00 | 0,00 | 0,00 | 0,00 |
| 9 | 4 | 3.944,31 | 0,00 | 0,00 | 0,00 | 0,00 | 0,00 | 0,00 |
| 10 | 5 | 2.961.939,91 | 3.310.000,00 | 1.750.000,00 | 3.296.300,00 | 0,00 | 0,00 | 0,00 |
| 11 | 1 | 0,00 | 0,00 | 0,00 | 0,00 | 0,00 | 0,00 | 0,00 |
| 12 | 1 | 0,00 | 0,00 | 0,00 | 0,00 | 0,00 | 0,00 | 0,00 |
| 12 | 2 | 110.000,00 | 110.000,00 | 0,00 | 110.000,00 | 0,00 | 0,00 | 0,00 |
| 12 | 3 | 0,00 | 0,00 | 0,00 | 0,00 | 0,00 | 0,00 | 0,00 |
| 12 | 4 | 0,00 | 0,00 | 0,00 | 0,00 | 0,00 | 0,00 | 0,00 |

| | | | | | | | | |
|----|---------------|----------------------|---------------------|---------------------|---------------------|-------------|-------------|-------------|
| 12 | 5 | 339.000,00 | 163.000,00 | 0,00 | 0,00 | 0,00 | 0,00 | 0,00 |
| 12 | 6 | 0,00 | 0,00 | 0,00 | 0,00 | 0,00 | 0,00 | 0,00 |
| 12 | 7 | 0,00 | 0,00 | 0,00 | 0,00 | 0,00 | 0,00 | 0,00 |
| 12 | 8 | 0,00 | 0,00 | 0,00 | 0,00 | 0,00 | 0,00 | 0,00 |
| 12 | 9 | 265.000,00 | 50.000,00 | 0,00 | 50.000,00 | 0,00 | 0,00 | 0,00 |
| 13 | 7 | 0,00 | 0,00 | 0,00 | 0,00 | 0,00 | 0,00 | 0,00 |
| 14 | 2 | 0,00 | 0,00 | 0,00 | 0,00 | 0,00 | 0,00 | 0,00 |
| 14 | 4 | 0,00 | 0,00 | 0,00 | 0,00 | 0,00 | 0,00 | 0,00 |
| 20 | 1 | 0,00 | 0,00 | 0,00 | 0,00 | 0,00 | 0,00 | 0,00 |
| 20 | 2 | 0,00 | 0,00 | 0,00 | 0,00 | 0,00 | 0,00 | 0,00 |
| 20 | 3 | 0,00 | 0,00 | 0,00 | 0,00 | 0,00 | 0,00 | 0,00 |
| 50 | 1 | 0,00 | 0,00 | 0,00 | 0,00 | 0,00 | 0,00 | 0,00 |
| 50 | 2 | 0,00 | 0,00 | 0,00 | 0,00 | 0,00 | 0,00 | 0,00 |
| 60 | 1 | 0,00 | 0,00 | 0,00 | 0,00 | 0,00 | 0,00 | 0,00 |
| 99 | 1 | 0,00 | 0,00 | 0,00 | 0,00 | 0,00 | 0,00 | 0,00 |
| | TOTALE | 12.505.013,42 | 8.792.329,00 | 3.234.665,00 | 5.475.629,00 | 0,00 | 0,00 | 0,00 |

Tabella 18: Parte capitale per missione e programma

Parte capitale per missione

| Missione | Descrizione | Previsioni definitive eser.precedente | 2017 | | 2018 | | 2019 | |
|----------|--|---------------------------------------|--------------|------------------------------------|--------------|------------------------------------|------------|------------------------------------|
| | | | Previsioni | Di cui Fondo pluriennale vincolato | Previsioni | Di cui Fondo pluriennale vincolato | Previsioni | Di cui Fondo pluriennale vincolato |
| 1 | Servizi istituzionali, generali e di gestione | 3.849.312,17 | 190.000,00 | 0,00 | 190.000,00 | 0,00 | 0,00 | 0,00 |
| 2 | Giustizia | 0,00 | 0,00 | 0,00 | 0,00 | 0,00 | 0,00 | 0,00 |
| 3 | Ordine pubblico e sicurezza | 40.000,00 | 40.000,00 | 0,00 | 40.000,00 | 0,00 | 0,00 | 0,00 |
| 4 | Istruzione e diritto allo studio | 878.883,43 | 30.000,00 | 0,00 | 30.000,00 | 0,00 | 0,00 | 0,00 |
| 5 | Tutela e valorizzazione dei beni e attività culturali | 823.922,92 | 3.484.665,00 | 1.484.665,00 | 1.484.665,00 | 0,00 | 0,00 | 0,00 |
| 6 | Politiche giovanili, sport e tempo libero | 10.000,00 | 10.000,00 | 0,00 | 10.000,00 | 0,00 | 0,00 | 0,00 |
| 7 | Turismo | 0,00 | 0,00 | 0,00 | 0,00 | 0,00 | 0,00 | 0,00 |
| 8 | Assetto del territorio ed edilizia abitativa | 238.284,68 | 156.700,00 | 0,00 | 156.700,00 | 0,00 | 0,00 | 0,00 |
| 9 | Sviluppo sostenibile e tutela del territorio e dell'ambiente | 2.988.670,31 | 1.247.964,00 | 0,00 | 107.964,00 | 0,00 | 0,00 | 0,00 |
| 10 | Trasporti e diritto alla mobilità | 2.961.939,91 | 3.310.000,00 | 1.750.000,00 | 3.296.300,00 | 0,00 | 0,00 | 0,00 |
| 11 | Soccorso civile | 0,00 | 0,00 | 0,00 | 0,00 | 0,00 | 0,00 | 0,00 |
| 12 | Diritti sociali, politiche sociali e famiglia | 714.000,00 | 323.000,00 | 0,00 | 160.000,00 | 0,00 | 0,00 | 0,00 |
| 13 | Tutela della salute | 0,00 | 0,00 | 0,00 | 0,00 | 0,00 | 0,00 | 0,00 |

| | | | | | | | | |
|----|------------------------------------|----------------------|---------------------|---------------------|---------------------|-------------|-------------|-------------|
| 14 | Sviluppo economico e competitività | 0,00 | 0,00 | 0,00 | 0,00 | 0,00 | 0,00 | 0,00 |
| 20 | Fondi e accantonamenti | 0,00 | 0,00 | 0,00 | 0,00 | 0,00 | 0,00 | 0,00 |
| 50 | Debito pubblico | 0,00 | 0,00 | 0,00 | 0,00 | 0,00 | 0,00 | 0,00 |
| 60 | Anticipazioni finanziarie | 0,00 | 0,00 | 0,00 | 0,00 | 0,00 | 0,00 | 0,00 |
| 99 | Servizi per conto terzi | 0,00 | 0,00 | 0,00 | 0,00 | 0,00 | 0,00 | 0,00 |
| | TOTALE | 12.505.013,42 | 8.792.329,00 | 3.234.665,00 | 5.475.629,00 | 0,00 | 0,00 | 0,00 |

Tabella 19: Parte capitale per missione



Illustrazione 2: Parte capitale per missione

Parte seconda

Programmazione dei lavori pubblici

La Parte 2 della Sezione operativa comprende la programmazione in materia di lavori pubblici, personale e patrimonio.

La realizzazione dei lavori pubblici degli enti locali deve essere svolta in conformità ad un programma triennale e ai suoi aggiornamenti annuali che sono ricompresi nella Sezione operativa del DUP.

I lavori da realizzare nel primo anno del triennio sono compresi nell'elenco annuale che costituisce il documento di previsione per gli investimenti in lavori pubblici e il loro finanziamento. Ogni ente locale deve analizzare, identificare e quantificare gli interventi e le risorse reperibili per il loro finanziamento.

Il programma deve in ogni modo indicare:

- le priorità e le azioni da intraprendere come richiesto dalla legge;
- la stima dei tempi e la durata degli adempimenti amministrativi di realizzazione delle opere e del collaudo;
- la stima dei fabbisogni espressi in termini sia di competenza, sia di cassa, al fine del relativo finanziamento in coerenza con i vincoli di finanza pubblica.

Trattando della programmazione dei lavori pubblici si dovrà fare necessariamente riferimento al “Fondo pluriennale vincolato” come saldo finanziario, costituito da risorse già accertate destinate al finanziamento di obbligazioni passive dell'ente già impegnate, ma esigibili in esercizi successivi a quello in cui è accertata l'entrata.

Con riferimento alla programmazione dei lavori pubblici per il triennio 2017/2019, si dà atto che è in corso di revisione la programmazione effettuata, e tutt'oggi vigente, per il triennio 2016/2018 come allegata al corrispondente bilancio di previsione.

Quadro delle risorse disponibili

| | | | | |
|--|--|--|--|--|
| | | | | |
| | | | | |
| | | | | |
| | | | | |
| | | | | |
| | | | | |
| | | | | |
| | | | | |

Tabella 20: Quadro delle risorse disponibili

Programma triennale delle opere pubbliche

| | | | | | | | | | | | | | |
|--|--|--|--|--|--|--|--|--|--|--|--|--|--|
| | | | | | | | | | | | | | |
| | | | | | | | | | | | | | |
| | | | | | | | | | | | | | |
| | | | | | | | | | | | | | |

Tabella 21: Programma triennale delle opere pubbliche

Piano delle alienazioni e valorizzazioni patrimoniali

La gestione del patrimonio immobiliare comunale è strettamente legata alle politiche istituzionali, sociali e di governo del territorio che il Comune intende perseguire ed è principalmente orientata alla valorizzazione dei beni demaniali e patrimoniali del comune.

Nel rispetto dei principi di salvaguardia dell'interesse pubblico e mediante l'utilizzo di strumenti competitivi, la valorizzazione riguarda il riordino e la gestione del patrimonio immobiliare nonché l'individuazione dei beni, da dismettere, da alienare o da sottoporre ad altre e diverse forme di valorizzazione (concessione o locazione di lungo periodo, concessione di lavori pubblici, ecc...).

L'attività è articolata con riferimento a due livelli strategici:

- la valorizzazione del patrimonio anche attraverso la dismissione e l'alienazione dei beni, preordinata alla formazione d'entrata nel Bilancio del Comune, e alla messa a reddito dei cespiti;
- la razionalizzazione e l'ottimizzazione gestionale sia dei beni strumentali all'esercizio delle proprie funzioni sia di quelli locati, concessi o goduti da terzi.

Nell'ambito della conduzione della gestione, trova piena applicazione la legislazione nazionale che negli ultimi anni ha interessato i beni pubblici demaniali dello Stato e degli enti territoriali ovvero il D.L. 25/6/2008 n. 112 (convertito nella L.133 del 6/8/2008), che all'art. 58 indica le procedure per il riordino, gestione e valorizzazione del patrimonio di Regioni, Province, Comuni e altri Enti locali prevedendo, tra le diverse disposizioni, la redazione del piano delle alienazioni da allegare al bilancio di previsione, nonché il D.Lgs 28/5/2010, n.85, il cosiddetto Federalismo demaniale, riguardante l'attribuzione a Comuni, Province e Regioni del patrimonio dello Stato.

Con riferimento ai beni oggetto di alienazione e valorizzazione per il triennio 2017/2019, si dà atto che è in corso di revisione la programmazione effettuata, e ad oggi vigente, per il triennio 2016/2018 come allegata al corrispondente bilancio di previsione.

| | | | |
|--|--|--|--|
| | | | |
| | | | |
| | | | |
| | | | |

Tabella 22: Piano delle alienazioni

Programmazione del fabbisogno di personale

L'art. 39 della Legge n. 449/1997 stabilisce che le Pubbliche Amministrazioni, al fine di assicurare funzionalità ed ottimizzazione delle risorse per il migliore funzionamento dei servizi in relazione alle disponibilità finanziarie e di bilancio, provvedano alla programmazione triennale del fabbisogno di personale, comprensivo delle unità di cui alla Legge n. 68/1999.

L'obbligo di programmazione del fabbisogno del personale è altresì sancito dall'art. 91 del D.Lgs. n. 267/2000, che precisa che la programmazione deve essere finalizzata alla riduzione programmata delle spese del personale. Il D.Lgs. 165/2001 dispone, inoltre, quanto segue relativamente alla programmazione del fabbisogno di personale:

- art. 6 - comma 4 - il documento di programmazione deve essere correlato alla dotazione organica dell'Ente e deve risultare coerente con gli strumenti di programmazione economicofinanziaria;
- art. 6 - comma 4bis - il documento di programmazione deve essere elaborato su proposta dei competenti dirigenti che individuano i profili professionali necessari allo svolgimento dei compiti istituzionali delle strutture cui sono preposti;
- art. 35 - comma 4 - la programmazione triennale dei fabbisogni di personale costituisce presupposto necessario per l'avvio delle procedure di reclutamento.

In base a quanto stabilito dal decreto legislativo n. 118 del 2011, le amministrazioni pubbliche territoriali (ai sensi del medesimo decreto) conformano la propria gestione a regole contabili uniformi definite sotto forma di principi contabili generali e di principi contabili applicati. Il principio contabile sperimentale applicato concernente la programmazione di bilancio prevede che all'interno della Sezione Operativa del Documento Unico di Programmazione sia contenuta anche la programmazione del fabbisogno di personale a livello triennale e annuale.

La, che è stata effettuata per in coerenza con le valutazioni in merito ai fabbisogni organizzativi espressi dai Dirigenti dell'Ente, è riportata nel presente documento sotto forma di indirizzi e direttive di massima, a cui dovranno attenersi nelle indicazioni operative i piani occupazionali annuali approvati dalla Giunta Comunale.

Con riferimento alla programmazione del fabbisogno del personale per il triennio 2017/2019, si dà atto che è in corso di revisione la programmazione effettuata, e ad oggi vigente, per il triennio 2016/2018 come allegata al corrispondente bilancio di previsione.

